Förundersökningsprotokoll

Åklnr
AM-178498-10

Signerat av

Signerat datum

Polismyndighet
Skåne

Enhet
50UTR, Utredningssektion

Handläggare (Protokollförare)
Inspektör David Sjöman

Datum
2011-09-26

Undersökningsledare
Chefsåklagare Solveig Wollstad

Bitr. undersökningsledare
Kammaråklagare Håkan Larsson

Polisens diarienummer
1200-K163215-09, 1200-K37707-10

Målsägande	Målsägandebiträde/Stödperson/Särskild företrädare
Al-Hamid, Ahmed	Hermansson, Magnus, förordnad 2010-12-22
Omar, Jalal	Hermansson, Magnus, förordnad 2010-12-22

Förtursmål	Beslag	Målsägande vill bli underrättad om tidpunkt för huvudförhandlingen
Annat förtursmål	Finns	Ja

Ersättningsyrkanden	Tolk krävs

Misstänkt (Efternamn och förnamn)	Personnummer
Mangs, Johan Peter	19720304-2770

Brott
Försök till mord

Underrättelse om utredning enligt RB 23:18 Underrättelsesätt, misstänkt	Underrättelse utsänd	Yttrande senast	Underrättelse slutförd
Försvarare Montan, Jesper, förordnad 2011-05-10			

Underrättelsesätt, försvarare	Resultat av underrättelse mt	Resultat av underrättelse försv

Utredningsuppgifter/Redovisningshandlingar

Diarienr	Uppgiftstyp	Sida
	I - FÖRSÖK TILL MORD DEN 16 MARS 2010, PROFESSORSGATAN MALMÖ	
	ANMÄLAN OCH INITIALA UPPGIFTER	
1200-K37707-10	Anmälan	1
	Bilaga: Ursprunglig anmälan	
	Händelserapport	7
	Insatsprotokoll	13
	Avrapporteringspm	15
	BROTTSPLATSEN	

Karta, fotografier, m.m.
Karta 17
Fotografi(er) Helikopterbilder, Professorgatan 10 Malmö........ 18

Brottsplatsundersökning
Brottsplatsundersökningsprot. 19

DÖRRKNACKNINGSPM
Dörrknackningspm - Sammanställning........ 40
Dörrknackningspm Professorsgatan 8B........ 46
Dörrknackningspm Professorsgatan 8B, 10A........ 48
Dörrknackningspm Professorsgatan 10B........ 51
Dörrknackningspm Professorsgatan 10B........ 53
Dörrknackningspm Professorsgatan 10B........ 55
Dörrknackningspm Professorsgatan 11A, 11B........ 56

FÖRHÖR
Målsägandeförhör Al Hamid, Ahmed
Förhör med målsägande, Al-Hamid, Ahmed 58
Förhör med målsägande, Al-Hamid, Ahmed 60
Förhör med målsägande, Al-Hamid, Ahmed 63
Förhör med målsägande, Al-Hamid, Ahmed 64
Förhör med målsägande, Al-Hamid, Ahmed 65
Bilaga: Bild/Foto
Förhör med målsägande, Al-Hamid, Ahmed 79
PM Samtal med Ahmed gällande fotokonfrontation........ 89

Målsägandeförhör Omar, Jalal
Förhör med målsägande, Omar, Jalal 90
Förhör med målsägande, Omar, Jalal 92
Förhör med målsägande, Omar, Jalal 94
PM Samtal med Jalal gällande fotokonfrontation........ 113

Vittnesförhör
Förhör med vittne, Alalawi, Firas 114
Förhör med vittne, Alhilo, Hosin Muhammed 115
Förhör med vittne, Alhilo, Hosin Muhammed 117
Förhör med vittne, Al Khalily, Abdulkarim 126
Förhör med vittne, Al Khalily, Abdulkarim 127
Förhör med vittne, Al Khalily, Abdulkarim 129
Bilaga: Bild/Foto

Förhör med vittne, Al Khazraji, Mamdouh Ghanam Nasib 133
Förhör med vittne, Allard, Sven Erik 135
Förhör med vittne, Andreasson, Tobias Jens 137
Förhör med vittne, Andreasson, Tobias Jens 138
Bilaga: Bild/Foto
Förhör med vittne, Aziz, Rebin 142
Förhör med vittne, Aziz, Rebin 144
Förhör med vittne, Barakat, Fadi 146
Förhör med vittne, Carlström, Carina Anette 147
Förhör med vittne, Daoud, Ahmad 148
Förhör med vittne, Kasem, Fatima 149
Förhör med vittne, Kasem, Fatima 150
PM Kontroll av Kasems vy mot brottsplats... 153
Bilaga: Bild/Foto
Förhör med vittne, Khalil, Heba 156
Förhör med vittne, Laguna, Christian Gustavo 157
Förhör med vittne, Laguna, Christian Gustavo 158
Bilaga: Bild/Foto
Förhör med vittne, Lessner, Staffan Bertil Mikael 162
Bilaga: Karta
Förhör med vittne, Magnusson, Jan Anders 167
Förhör med vittne, Rozas Parra, Janice Andrea 168
Förhör med vittne, Rozas Parra, Janice Andrea 169
Förhör med vittne, Rusidoski, Senol 171
Förhör med vittne, Sadiku, Osman 172
Förhör med vittne, Salama, Bilal Dhia 173

RÄTTSINTYG OCH SKADEDOKUMENTATION

Rättsintyg Al-Hamid, Ahmed.. 175
PM Inhämtning av journalanteckningar/röntgenbilder... 178
Bilaga: journalanteckningar Ahmed Al-Hamid inkl fullmakt

ÖVRIGA UTREDNINGSÅTGÄRDER

PM Möte på Sdf samt läkarkontakt 16 mars... 194

BESLAG

Beslagsprotokoll, 2010-1200-BG3306.. 195
Beslagsprotokoll, 2010-1200-BG3313.. 197
Beslagsprotokoll, 2010-1200-BG3314.. 198
Beslagsprotokoll, 2010-1200-BG3350.. 199
Beslagsprotokoll, 2010-1200-BG3383.. 200
Beslagsprotokoll, 2010-1200-BG3388.. 202

SAKKUNNIGUTLÅTANDE

Sakkunnigutlåtande från SKL, Dnr 2010004104 204
Sakkunnigutlåtande från SKL, Dnr 2010015085 208

Personalia

Bilaga skäligen misstänkt, Mangs, Johan Peter 213
Personalia, Mangs, Johan Peter 214

Brottsanmälan

Polismyndighet
Skåne

Signerad av

Signerad datum

Enhet		Diarienr
05SULB, Särskild beredningsgrupp		1200-K37707-10
Anmält datum	**Registreringsdatum**	**Överförd från RAR**
2010-03-16	2010-03-16	2010-03-17

Brottsplats	Områdeskod
PROFESSORSGATAN 10 MALMÖ	05040100800246

Brottstid
- Tisdag 2010-03-16 20:24

Brottsbeskrivning	Brottskod	Antal
Försök till mord	0308	1

Involverade personer	Roll
Al-Hamid, Ahmed	Målsägande
Omar, Jalal	Målsägande
Al Khalily, Abdulkarim	Vittne
Alhilo, Hosin Muhammed	Vittne
Andreasson, Tobias Jens	Vittne
Aziz, Rebin	Vittne
Barakat, Fadi	Vittne
Jönfalk, Eva Susanne	Vittne
Rusidoski, Senol	Vittne
Salama, Bilal Dhia	Vittne
Mangs, Johan Peter	Misstänkt
Al-Hamid, Ahmed	Uppgiftslämnare
Lessner, Staffan Bertil Mikael	Annan

Involverad personal	Funktion
Attin Mats	FU-ledare (RAR)
Attin Mats	Handläggare (RAR)
Eriksson Victor	Anmälningsupptagare

Fritext grundanmälan

Rb 61-3130 Malmborg/Eriksson mfl. blev beordrade till platsen med anledning av en skottlossning. På plats fanns målsägande.

BROTTET.

Okänd gärningsman har skjutit Ahmed i vänster axel i syfte att bringa Ahmed ur livet.

Samma gärningsman har skjutit mot Jalal i syfte att bringa Jalal ur livet.

OMSTÄNDIGHETER.

Både Ahmed och Jalal är sittande i samma bil då en okänd gärningsman skjuter på dom.

Se vidare målsägande samt vittnesförhör.

SIGNALEMENT.

Man, cirka 170-175 cm lång, tränad, cirka 20-26 år, bar en blå uppknäppt jacka, luvtröja, ljusa träningsbyxor, svarta skor, eventuellt från balkan eller mellanöstern.

Det var mörkt och Ahmed såg inte mannens ansikte så bra. Ahmed tror inte att han skulle känna igen mannen om han såg honom igen.

SKADOR.

Ahmed blev förd till UMAS med ambulans och enligt uppgifter vid anmälningsupptagningen hade målsägande en skottskada i vänster axel.

Jalal hade inga fysiska skador.

TVÅNGSMEDEL.

Beslag av Ahmeds kläder, beslut av Pinsp Charlotte Svensson 10-03-16 kl.21.15.

Beslag av bil och mobiltelefon, beslut av Pinsp Charlotte Svensson 10-03-16 kl.22.25.

Beslut om avspärrning 10-03-16 kl.20.30 av Pinsp Charlotte Svensson.

Beslut om tekniker 10-03-16 kl.20.49 av Pinsp Charlotte Svensson.

ÖVRIGT.

Vid anmälningsupptagningen var tekniker på brottsplatsen.

A N M Ä L A N ARKIVEXEMPLAR

2010-03-17 01.41
Polismyndigheten i 1200-K37707-10
Skåne Sida: 1

Anm.upptagande p-mynd: SKÅNE Dnr: 1200-K37707-10
Enhet: 05KJ Myndighetskod: 1200 Dnr annan p-mynd:
Anmälningsdatum: 2010-03-16 kl: 22.38 Anmälningssätt: Telefon
Upptagen av: Pa Victor Eriksson
Inskriven av: Pa Victor Eriksson
Inskriven: 2010-03-16 kl: 22.38 Handl. p-mynd: SKÅNE
Enhet: 05KJ

BROTTSPLATS Områdeskod: 05040100800246

PROFESSORSGATAN 10, MALMÖ

BROTTSTID

t.o.m Tisdag 2010-03-16 kl 20.24

BROTT/HÄNDELSE 1.10

	Brottskod	Ant
Försök till mord	0308	1

SAMMANDRAG

MÅLSÄGANDE:
AL-HAMID, AHMED
OMAR, JALAL

ANMÄLARE:

VITTNE:
BARAKAT, FADI
RUSIDOSKI, SENOL
AZIZ, REBIN
Fler vittnen finns

MISSTÄNKT:

ÖVRIGT:
Fritext
Godsuppgift 1 punkter

BILAGOR:
2 st. målsägandeförhör, 6 st. vittnesförhör, 3 st. beslagsprotokoll, Pm.

FRITEXT

Rb 61-3130 Malmborg/Eriksson mfl. blev beordrade till platsen med anledning av en skottlossning. På plats fanns målsägande.

BROTTET.

Okänd gärningsman har skjutit Ahmed i vänster axel i syfte att bringa Ahmed ur livet.

Samma gärningsman har skjutit mot Jalal i syfte att bringa Jalal ur livet.

OMSTÄNDIGHETER.

Både Ahmed och Jalal är sittande i samma bil då en okänd gärningsman skjuter på dom.

Se vidare målsägande samt vittnesförhör.

SIGNALEMENT.

Man, cirka 170-175 cm lång, tränad, cirka 20-26 år, bar en blå uppknäppt jacka, luvtröja, ljusa träningsbyxor, svarta skor, eventuellt från balkan eller mellanöstern.

Det var mörkt och Ahmed såg inte mannens ansikte så bra. Ahmed tror inte att han skulle känna igen mannen om han såg honom igen.

SKADOR.

Ahmed blev förd till UMAS med ambulans och enligt uppgifter vid anmälningsupptagningen hade målsägande en skottskada i vänster axel.

Jalal hade inga fysiska skador.

TVÅNGSMEDEL.

Beslag av Ahmeds kläder, beslut av Pinsp Charlotte Svensson 10-03-16 kl.21.15.

Beslag av bil och mobiltelefon, beslut av Pinsp Charlotte Svensson 10-03-16 kl.22.25.

Beslut om avspärrning 10-03-16 kl.20.30 av Pinsp Charlotte Svensson.

Beslut om tekniker 10-03-16 kl.20.49 av Pinsp Charlotte Svensson.

ÖVRIGT.

Vid anmälningsupptagningen var tekniker på brottsplatsen.

GODSFÖRTECKNING

1 Föremål:	Personbil
Huvudgrupp:	Fordon/Fordonstillbehör/Trafik
Undergrupp:	Personbil
Antal:	1
Typ av skylt:	Normal svensk skylt
Registreringsnummer:	SNC397
Tillgripen:	Nej
Typ av fordon:	PB
Nationalitet:	Sverige
Fabrikat/modell:	BMW 323 CI
Chassinummer:	WBABM31050EZ66468
Färg:	SVART
Låst:	Kan ej anges
Försäkringsbolag:	SVELAN
Efterlyst i EF:	Nej
Anteckningar:	

MÅLSÄGANDEN
AL-HAMID, AHMED Kön: M
Försäkringsbolag:
Rättsintyg:

MÅLSÄGANDEN
OMAR, JALAL Kön: M
Försäkringsbolag:
Rättsintyg:

VITTNE
BARAKAT, FADI Kön: M

VITTNE
RUSIDOSKI, SENOL Kön: M

VITTNE
AZIZ, REBIN Kön: M

VITTNE
AL KHALILY, ABDULKARIM Kön: M

VITTNE
ANDREASSON, TOBIAS JENS Kön: M

VITTNE
JÖNFALK, EVA SUSANNE Kön: K

BESLUT OM FÖRUNDERSÖKNING
Datum: 2010-03-16 21.15 Beslut av: Insp Charlotte Svensson
Förundersökning inleds

2010-03-17 07:56:46 **KC-POLIS POLISEN SYD** SIDA 13

ARBETSSTATION NR: PC-653914

OPERATÖRSNAMN: BONDESSON, BO I

Utökad rapport / RAPPORT

SKÅNE (2010-03-16 - 2010-03-17)

Detaljerad HR

V136-3B

2010-03-16 20:24:44	**0301, MORD/DRÅP**		**SKÅNE-20100316-0565**
Prio. : (1) OMEDELBART	**INSATS 11**		**Ansvarig tjg nr : P6268**
Operatör : JP	**Operatör : KCBCRU**	**800246**	**100, DUBBELFÖRT**

Adressinformation

PROFESSORSGATAN 10B, FOSIE, MALMÖ, 21553

Anmälarinformation

101, ANMÄLAN RAR
108, FÖRHÖR
107, MINNESANT./PM/ANTR.STULET
109, BESLAGSPROTOKOLL
R301, AVSLUTAT AV KC OPERATÖR

Datum/tid

Ink	2010-03-16	20:24:19
Registrerad	2010-03-16	20:24:44
Beordrad	2010-03-16	20:27:25
På väg		
På plats	2010-03-16	21:12:33
Kontroll		
Klar på plats:	2010-03-16	22:34:54
Åtgärdad	2010-03-17	02:05:58
Avslutad	2010-03-17	02:05:58

Patrullaktivitet

61-9190	2010-03-16 PROFESSORSGATAN 10B, FOSIE, MALMÖ	20:27:25	P6814	P6437	BEORDRAD
61-9620	2010-03-16 PROFESSORSGATAN 10B, FOSIE, MALMÖ	20:27:52	P6429	P6163	BEORDRAD
61-9400	2010-03-16 PROFESSORSGATAN 10B, FOSIE, MALMÖ	20:34:12	P942	P61043	BEORDRAD
60-2719	2010-03-16 PROFESSORSGATAN 10B, FOSIE, MALMÖ	20:34:34	P93		BEORDRAD
61-3130	2010-03-16 PROFESSORSGATAN 10B, FOSIE, MALMÖ	20:34:50	P6552	P6526	BEORDRAD
69-1520	2010-03-16 PROFESSORSGATAN 10B, FOSIE, MALMÖ	20:36:10	P3400	P1114	BEORDRAD
61-9610	2010-03-16 PROFESSORSGATAN 10B, FOSIE, MALMÖ	20:37:08	P6615	P13	BEORDRAD
61-3220	2010-03-16 PROFESSORSGATAN 10B, FOSIE, MALMÖ	20:39:44	P6941	P6669	BEORDRAD
61-1420	2010-03-16 PROFESSORSGATAN 10B, FOSIE, MALMÖ	21:02:17	P6556	P6244	BEORDRAD
60-2721	2010-03-16 PROFESSORSGATAN 10B, FOSIE, MALMÖ	21:04:04	P69		BEORDRAD
60-3503	2010-03-16 PROFESSORSGATAN 10B, FOSIE, MALMÖ	21:12:29	P6653		BEORDRAD
60-3503	2010-03-16 PROFESSORSGATAN 10B, FOSIE, MALMÖ	21:12:33	P6653		PÅ_PLATS
61-1420	2010-03-16 PROFESSORSGATAN 10B, FOSIE, MALMÖ	21:14:35	P6556	P6244	BEORDRAD
69-1520	2010-03-16 KLAR:	21:26:49	P3400	P1114	LEDIG
61-9620	2010-03-16 KLAR:	21:27:28	P6429	P6163	LEDIG
61-9610	2010-03-16 KLAR:	21:30:01	P6615	P13	UTBILDNING
61-3110	2010-03-16 PROFESSORSGATAN 10B, FOSIE, MALMÖ	21:38:53	P6723	P6730	BEORDRAD
61-1420	2010-03-16	22:12:36	P6556	P6244	BEORDRAD

KC-POLIS POLISEN SYD

Utökad rapport / RAPPORT
SKÅNE (2010-03-16 - 2010-03-17)
Detaljerad HR

V 136-38

	PROFESSORSGATAN 10B, FOSIE, MALMÖ				
61-9190	2010-03-16	22:12:36	P6814	P6437	BEORDRAD
	PROFESSORSGATAN 10B, FOSIE, MALMÖ				
60-2721	2010-03-16	22:12:36	P69		BEORDRAD
	PROFESSORSGATAN 10B, FOSIE, MALMÖ				
60-2719	2010-03-16	22:12:36	P93		BEORDRAD
	PROFESSORSGATAN 10B, FOSIE, MALMÖ				
61-9400	2010-03-16	22:12:36	P942	P61043	BEORDRAD
	PROFESSORSGATAN 10B, FOSIE, MALMÖ				
61-3110	2010-03-16	22:12:36	P6723	P6730	BEORDRAD
	PROFESSORSGATAN 10B, FOSIE, MALMÖ				
61-3130	2010-03-16	22:12:36	P6552	P6526	BEORDRAD
	PROFESSORSGATAN 10B, FOSIE, MALMÖ				
61-3220	2010-03-16	22:12:36	P6941	P6669	BEORDRAD
	PROFESSORSGATAN 10B, FOSIE, MALMÖ				
60-3503	2010-03-16	22:12:36	P6653		PÅ_PLATS
	PROFESSORSGATAN 10B, FOSIE, MALMÖ				
61-2140	2010-03-16	22:24:13	P6798	P6810	BEORDRAD
	PROFESSORSGATAN 10B, FOSIE, MALMÖ				
61-9110	2010-03-16	22:24:30	P6296	P61047	BEORDRAD
	PROFESSORSGATAN 10B, FOSIE, MALMÖ				
61-9280	2010-03-16	22:24:34	P6817	P6671	BEORDRAD
	PROFESSORSGATAN 10B, FOSIE, MALMÖ				
61-2180	2010-03-16	22:25:18	P6608	P61020	BEORDRAD
	PROFESSORSGATAN 10B, FOSIE, MALMÖ				
60-2721	2010-03-16	22:30:51	P69		LEDIG
	KLAR:				
60-2719	2010-03-16	22:34:54	P93		KLAR_PÅ_PLATS
	PROFESSORSGATAN 10B, FOSIE, MALMÖ				
60-2719	2010-03-16	22:35:03	P93		KLAR_PÅ_PLATS
	AVRAPP//PROFESSORSGATAN 10B, FOSIE, MALMÖ				
61-2180	2010-03-16	22:39:47	P6608	P61020	BEORDRAD
	PROFESSORSGATAN 10B, FOSIE, MALMÖ				
61-2140	2010-03-16	22:43:41	P6798	P6810	BEORDRAD
	PROFESSORSGATAN 10B, FOSIE, MALMÖ				
61-9110	2010-03-16	22:49:18	P6296	P61047	BEORDRAD
	PROFESSORSGATAN 10B, FOSIE, MALMÖ				
61-9110	2010-03-16	22:49:18	P6296	P61047	BEORDRAD
	IGV ANSVARIG. SKÅNE-20100316-0565				
61-9190	2010-03-16	22:51:46	P6814	P6437	KLAR_PÅ_PLATS
	PROFESSORSGATAN 10B, FOSIE, MALMÖ				
61-9190	2010-03-16	22:51:56	P6814	P6437	KLAR_PÅ_PLATS
	AVRAPP//PROFESSORSGATAN 10B, FOSIE, MALMÖ				
61-1420	2010-03-16	22:52:38	P6556	P6244	LEDIG
	KLAR:				
61-9710	2010-03-16	22:55:42	P6427		BEORDRAD
	PROFESSORSGATAN 10B, FOSIE, MALMÖ				
60-2719	2010-03-16	22:56:12	P93		LEDIG
	KLAR:				
61-3220	2010-03-16	22:56:13	P6941	P6669	KLAR_PÅ_PLATS
	PROFESSORSGATAN 10B, FOSIE, MALMÖ				
61-3220	2010-03-16	22:56:25	P6941	P6669	KLAR_PÅ_PLATS
	AVRAPP//PROFESSORSGATAN 10B, FOSIE, MALMÖ				
61-9400	2010-03-16	23:09:26	P942	P61043	PÅ_PLATS
	PROFESSORSGATAN 10B, FOSIE, MALMÖ				

KC-POLIS POLISEN SYD

Utökad rapport / RAPPORT

SKÅNE (2010-03-16 - 2010-03-17)

Detaljerad HR

V1363B

61-9400	2010-03-16	23:09:27	P942	P61043	KLAR_PÅ_PLATS
	PROFESSORSGATAN 10B, FOSIE, MALMÖ				
61-9400	2010-03-16	23:09:38	P942	P61043	KLAR_PÅ_PLATS
	AVRAPP///PROFESSORSGATAN 10B, FOSIE, MALMÖ				
61-2180	2010-03-16	23:20:13	P6608	P61020	LEDIG
	KLAR:				
61-3130	2010-03-16	23:51:24	P6552	P6526	LEDIG
	KLAR:				
61-9190	2010-03-16	23:57:25	P6814	P6437	LEDIG
	KLAR:				
61-3220	2010-03-17	00:01:37	P6941	P6669	LEDIG
	KLAR:				
61-9110	2010-03-17	00:20:33	P6296	P61047	LEDIG
	KLAR:				
61-9710	2010-03-17	00:36:03	P6427		LEDIG
	KLAR:				
61-3110	2010-03-17	00:42:52	P6723	P6730	LEDIG
	KLAR:				
61-9280	2010-03-17	01:10:31	P6817	P6671	PÅ_PLATS
	PROFESSORSGATAN 10B, FOSIE, MALMÖ				
61-9280	2010-03-17	01:10:33	P6817	P6671	KLAR_PÅ_PLATS
	PROFESSORSGATAN 10B, FOSIE, MALMÖ				
61-9280	2010-03-17	01:10:46	P6817	P6671	KLAR_PÅ_PLATS
	AVRAPP///PROFESSORSGATAN 10B, FOSIE, MALMÖ				
61-2140	2010-03-17	01:16:22	P6798	P6810	LEDIG
	KLAR:				
61-9400	2010-03-17	01:27:16	P942	P61043	LEDIG
	KLAR:				
61-9280	2010-03-17	01:35:32	P6817	P6671	LEDIG
	KLAR:				
60-3503	2010-03-17	02:05:58	P6653		LEDIG
	PROFESSORSGATAN 10B, FOSIE, MALMÖ				

HR samband

HÄNDELSE -	SKÅNE-20100316-0566 LÄNKADE AV OPERATÖR: KCBCRU
HÄNDELSE -	SKÅNE-20100316-0563 LÄNKADE AV OPERATÖR: HELENA
HÄNDELSE -	SKÅNE-20100317-0049 LÄNKADE AV OPERATÖR: JACOB
EXTERN KONTAKT - REL. TILL HÄNDELSE	1. BESLAGSBÄRGNING FORDON POMA BÄRG
PERSON - BERÖRD PERS	AHMED AL-HAMID
PERSON - REGISTERSLAGNING	MURTADA MAHDI
PERSON - REGISTERSLAGNING	SENAD SELMAN
PERSON - REGISTERSLAGNING	ZLATAN MULABDIC
PERSON - REGISTERSLAGNING	DRAGAN TOPIC
FORDON - ANNAT	SNC397
FORDON - KONTROLL	TCJ991 S

HR kommentar

KOMMENTAR VISAD PROFESSORSGATAN 10B	2010-03-16	20:24:33	LKC114-M	JP
SKOTTLOSSNING PÅ PARKERINGSPLATSEN	2010-03-16	20:24:55	LKC114-M	JP
----	2010-03-16	20:25:12	LKC109-M	KCBCRU
ANMÄLAREN, EN KVINNA MED BRYTNING LÄGGER PÅ	2010-03-16	20:25:18	LKC114-M	JP
Länkad Till Händelse SKÅNE-20100316-0563	2010-03-16	20:25:34	LKC103-M	HELENA
NY UPPRINGNING FADI	2010-03-16	20:25:47	LKC117-M	MAYA
Åtgärdskod: 100, R301	2010-03-16	20:25:50	LKC103-M	HELENA
()	2010-03-16	20:25:50	LKC103-M	HELENA

2010-03-17 07:56:46

ARBETSSTATION NR: PC-653914

OPERATÖRSNAMN: BONDESSON, BO I

KC-POLIS POLISEN SYD

Utökad rapport / RAPPORT

SKÅNE (2010-03-16 - 2010-03-17)

Detaljerad HR

V7363B

2 ST SPRUNGIT	2010-03-16	20:25:54	LKC117-M	MAYA
Åtgärdskod: 100	2010-03-16	20:25:59	LKC103-M	HELENA
()	2010-03-16	20:25:59	LKC103-M	HELENA
EN MED RÖD HUVTRÖJA	2010-03-16	20:26:00	LKC117-M	MAYA
SPRANG UT PROFESSORSGATAN VID RONDELLEN	2010-03-16	20:26:14	LKC117-M	MAYA
NY UPPR BIL MED DÖRR ÖPPEN, 2 MÄN SPRANG, EN HADE RÖD TRÖJA, SKREK ATT HAN VAR TRÄFFAD [redacted] ALLARD	2010-03-16	20:26:16	LKC109-M	KCBCRU
TROLIGEN DESSA XC´SOM BLIVIT BESKJUTNA	2010-03-16	20:26:23	LKC117-M	MAYA
-	2010-03-16	20:26:24	LKC117-M	MAYA
DERAS BIL SKA STÅ PÅ PARKERINGEN	2010-03-16	20:26:31	LKC117-M	MAYA
EN BMW	2010-03-16	20:26:33	LKC117-M	MAYA
SVART	2010-03-16	20:26:37	LKC117-M	MAYA
-	2010-03-16	20:26:37	LKC117-M	MAYA
--	2010-03-16	20:26:41	LKC130-M	LVBPMSON
MIN UPPR FADI [redacted]	2010-03-16	20:26:52	LKC117-M	MAYA
-	2010-03-16	20:26:53	LKC117-M	MAYA
++	2010-03-16	20:27:24	LKC113-M	GREVEN
61-9190 Beordrad	2010-03-16	20:27:25	LKC109-M	KCBCRU
UPPR [redacted] EN BMW STÅR MITT PÅ P-PLATSEN 3 KILLAR LÄMNADE BILEN OCH UPPR HÖRDE 3 SMÄLLAR.	2010-03-16	20:27:26	LKC104-M	ARN
EN AV KILLARNA SKREK.	2010-03-16	20:27:26	LKC104-M	ARN
AMB STANNAR BRYTPUNKT: SHELLMACKEN NYDALA	2010-03-16	20:27:41	LKC113-M	GREVEN
++	2010-03-16	20:27:43	LKC113-M	GREVEN
61-9620 Beordrad	2010-03-16	20:27:52	LKC109-M	KCBCRU
BRYTPUNK UTANFÖR CARUSO	2010-03-16	20:28:35	LKC107-M	KCBCD
--	2010-03-16	20:28:43	LKC103-M	HELENA
MIN UPPR SÅG EN MAN I SVART JACKA LÄMNA BILEN. TROL HAN SOM SKÖT	2010-03-16	20:29:13	LKC103-M	HELENA
--	2010-03-16	20:29:20	LKC103-M	HELENA
HÖRDE 4-5 SKOTT	2010-03-16	20:29:29	LKC103-M	HELENA
KILLEN SOM TROL SKÖT SPRANG MOT DOCENTGATAN	2010-03-16	20:29:49	LKC103-M	HELENA
DOCENTGATAN SKOTTSKADA	2010-03-16	20:29:49	LKC107-M	KCBCD
EN AV KILLARNA HADE EN RÖD JACKA	2010-03-16	20:29:53	LKC104-M	ARN
--	2010-03-16	20:30:06	LKC103-M	HELENA
KILLEN SOM BLEV SKJUTEN HADE RÖD JACKA PÅ SIG. SPRANG MOT NYDALA	2010-03-16	20:30:19	LKC103-M	HELENA
--	2010-03-16	20:30:29	LKC103-M	HELENA
BILEN STÅR KVAR HELT ÖVERGIVEN	2010-03-16	20:30:47	LKC103-M	HELENA
SNC397	2010-03-16	20:31:03	LKC103-M	HELENA
Reg.nr:SNC397 Färg:SVART Fabrikat:BMW Modell:323 Typ:PB Typ:ANNAT	2010-03-16	20:31:39	LKC103-M	HELENA
ANNAT SNC397	2010-03-16	20:31:39	LKC103-M	HELENA
--	2010-03-16	20:31:54	LKC103-M	HELENA
INRE INFORMERAD	2010-03-16	20:32:07	LKC130-M	LVBPMSON
VITTNE TOBIAS [redacted] TFN [redacted]	2010-03-16	20:32:30	LKC103-M	HELENA
---	2010-03-16	20:32:35	LKC105-M	MABRI
AMB PÅ BRYTPUNKT, KONTAKTA SOSAB NÄR KLART	2010-03-16	20:32:50	LKC105-M	MABRI
AMB KÖR FRAM	2010-03-16	20:33:08	LKC118-M	OLAN
61-9400 Beordrad	2010-03-16	20:34:12	LKC107-M	KCBCD
60-2719 Beordrad	2010-03-16	20:34:34	LKC107-M	KCBCD
61-3130 Beordrad	2010-03-16	20:34:50	LKC107-M	KCBCD
69-1520 Beordrad	2010-03-16	20:36:10	LKC130-M	LVBPMSON
MFP [redacted]	2010-03-16	20:36:42	LKC118-M	OLAN
61-9610 Beordrad	2010-03-16	20:37:08	LKC107-M	KCBCD

2010-03-17 07:56:46

ARBETSSTATION NR: PC-653914

OPERATÖRSNAMN: BONDESSON, BO I

KC-POLIS POLISEN SYD

Utökad rapport / RAPPORT

SKÅNE (2010-03-16 - 2010-03-17)

Detaljerad HR

V136-3B

61-3220 Beordrad	2010-03-16	20:39:44	LKC118-M	OLAN
VB INFORMERAT PC I BEREDSKAP	2010-03-16	20:39:49	LKC130-M	LVBPMSON
PC TAGIT BESLUT OM ATT PIKÉN FÅR ANVÄNDA SINA FÖRSTÄRKNINGSVAPEN	2010-03-16	20:40:07	LKC130-M	LVBPMSON
61-9610 KONTROLLERAR EN PERS KOLLEGIEGATAN	2010-03-16	20:42:19	LKC118-M	OLAN
61-9620 AVBRYTER SPÅRNINGEN	2010-03-16	20:45:55	LKC118-M	OLAN
RB KÖR TILL SJUKHUSET	2010-03-16	20:47:02	LKC118-M	OLAN
VB FIXAR TEKNIKER	2010-03-16	20:49:31	LKC130-M	LVBPMSON
KUT POMA FLAGGA SATT	2010-03-16	20:49:54	LKC109-M	KCBCRU
[redacted]	2010-03-16	20:50:11	LKC118-M	OLAN
Länkad Till Händelse SKÅNE-20100316-0566	2010-03-16	20:50:24	LKC109-M	KCBCRU
KONTROLLERAD HUMANISTGATAN KOM FRÅN TORNFALKSGATAN	2010-03-16	20:50:36	LKC118-M	OLAN
TEKNIKER BESTÄLLD	2010-03-16	20:51:13	LKC130-M	LVBPMSON
KONTROLLERAD AV SPAN, 60-2721	2010-03-16	20:51:24	LKC118-M	OLAN
-	2010-03-16	20:52:53	LKC118-M	OLAN
SIGN GM	2010-03-16	20:52:58	LKC118-M	OLAN
Efternamn:SELMAN Förnamn:SENAD Personnr:[redacted] Typ:REGISTERSLAGNING	2010-03-16	20:53:02	LKC109-M	KCBCRU
REGISTERSLAGNING SENAD SELMAN	2010-03-16	20:53:02	LKC109-M	KCBCRU
KOLLAD VID NYDALASKOLAN AV 61-9610	2010-03-16	20:53:02	LKC109-M	KCBCRU
MÖRKBLÅ JACKA MED LUDD	2010-03-16	20:53:08	LKC118-M	OLAN
--	2010-03-16	20:54:18	LKC107-M	KCBCD
TRAFIKEN RUSTAR PÅ IGEN OCH HJÄLPER TILL PÅ ÄRENDET	2010-03-16	20:54:48	LKC107-M	KCBCD
DE GÅR IN PÅ INSATS 11	2010-03-16	20:54:55	LKC107-M	KCBCD
61-1420 Beordrad	2010-03-16	21:02:17	LKC117-M	MAYA
60-2721 Beordrad	2010-03-16	21:04:04	LKC118-M	OLAN
--	2010-03-16	21:06:44	LKC107-M	KCBCD
KL 20.40 BLIR TRAFIKEN BEORDRAD ATT RUSTA IGEN FÖR ATT HJÄLPA TILL	2010-03-16	21:07:43	LKC107-M	KCBCD
60-3503 Beordrad	2010-03-16	21:12:29	LKC106-M	KULA
60-3503 På_plats	2010-03-16	21:12:33	LKC106-M	KULA
Efternamn:MAHDI M YOUSSEF Förnamn:MURTADA Personnr[redacted]Typ:REGISTERSLAGNING	2010-03-16	21:13:22	LKC106-M	KULA
REGISTERSLAGNING MURTADA MAHDI	2010-03-16	21:13:24	LKC106-M	KULA
KONTROLL AV 60-3503	2010-03-16	21:13:24	LKC106-M	KULA
Årsm:1996 Reg.nr:TCJ991 Färg:MGRÖN Fabrikat:HONDA Modell:ACCORD Landskod:S Typ:PB Typ:KONTROLL	2010-03-16	21:13:55	LKC106-M	KULA
KONTROLL TCJ991 S	2010-03-16	21:13:55	LKC106-M	KULA
KONTROLL AV 30-3503	2010-03-16	21:13:55	LKC106-M	KULA
Efternamn:MULABDIC Förnamn:ZLATAN Bostadsadress:JUPITERVÄGEN 17 611 60 NYKÖPING Personnr[redacted] Typ:REGISTERSLAGNING	2010-03-16	21:25:07	LKC118-M	OLAN
REGISTERSLAGNING ZLATAN MULABDIC	2010-03-16	21:25:08	LKC118-M	OLAN
Efternamn:TOPIC Förnamn:DRAGAN Personnr:[redacted] Typ:REGISTERSLAGNING	2010-03-16	21:26:25	LKC118-M	OLAN
REGISTERSLAGNING DRAGAN TOPIC	2010-03-16	21:26:26	LKC118-M	OLAN
PIKÉ OCH HUND LÄMNAR	2010-03-16	21:26:43	LKC118-M	OLAN
TRE "NATTHUNDAR" KOMMER	2010-03-16	21:27:19	LKC118-M	OLAN
61-9610 Utbildning	2010-03-16	21:30:01	LKC103-M	HELENA
61-3110 Beordrad	2010-03-16	21:38:53	LKC117-M	MAYA
BERÖRD PERS AHMED AL-HAMID	2010-03-16	21:54:49	LKC130-M	LVBPMSON
BERÖRD PERSON ÄR DEN SKJUTNE. TILLSTÅNDET OK. UNDERSÖKT O RÖNTGAD	2010-03-16	21:55:30	LKC130-M	LVBPMSON
2 KULOR SOM GÅTT IN I ENA AXELN. ÖVERLEVER	2010-03-16	21:55:53	LKC130-M	LVBPMSON

2010-03-17 07:56:46
ARBETSSTATION NR: PC-653914
OPERATÖRSNAMN: BONDESSON, BO I

KC-POLIS POLISEN SYD
Utökad rapport / RAPPORT
SKÅNE (2010-03-16 - 2010-03-17)
Detaljerad HR

V136-3B

SKÅNE-20100316-0565 UTSKRIVEN VID ARBETSSTATION:LKC130-M -> \\IPP://147.186.87.129\PA_667105	2010-03-16	21:57:36	LKC130-M	LVBPMSON
PC INFORMERAD OM ÄRENDET	2010-03-16	22:06:02	LKC130-M	LVBPMSON
PC POMA INFORMERAD OM ÄRENDET	2010-03-16	22:07:39	LKC130-M	LVBPMSON
70 LÄMNAR INSATS 11	2010-03-16	22:12:22	LKC118-M	OLAN
KOMMENTAR VISAD PROFESSORSGATAN 10B	2010-03-16	22:12:36	LKC130-M	LVBPMSON
61-2140 Beordrad	2010-03-16	22:24:13	LKC118-M	OLAN
61-9110 Beordrad	2010-03-16	22:24:30	LKC118-M	OLAN
61-9280 Beordrad	2010-03-16	22:24:34	LKC118-M	OLAN
61-2180 Beordrad	2010-03-16	22:25:18	LKC118-M	OLAN
61-3130 LÄMNAR UMAS	2010-03-16	22:25:45	LKC118-M	OLAN
KÖR TILL GAS AVRAPP	2010-03-16	22:26:09	LKC118-M	OLAN
60-2719 Klar_på_plats	2010-03-16	22:34:54	LKC104-M	CHRAND
61-9190 Klar_på_plats	2010-03-16	22:51:46	LKC104-M	CHRAND
61-9710 Beordrad	2010-03-16	22:55:42	LKC117-M	FREOHL
--	2010-03-16	22:55:44	LKC117-M	FREOHL
61-3220 Klar_på_plats	2010-03-16	22:56:13	LKC104-M	CHRAND
61-9400 På_plats	2010-03-16	23:09:26	LKC103-M	JACOB
61-9400 Klar_på_plats	2010-03-16	23:09:27	LKC103-M	JACOB
1. BESLAGSBÄRGNING FORDON POMA BÄRG	2010-03-16	23:28:16	LKC103-M	JACOB
TEKNISK	2010-03-16	23:28:16	LKC103-M	JACOB
Åtgärdskod: 100, 101, 108, 107, 109	2010-03-16	23:57:22	LKC104-M	CHRAND
()	2010-03-16	23:57:22	LKC104-M	CHRAND
--	2010-03-17	00:09:34	LKC104-M	CHRAND
61-2140	2010-03-17	00:09:40	LKC104-M	CHRAND
PÅ VÄG TILL LUNDAVÄGEN MED BESLAGTAGEN BIL	2010-03-17	00:09:52	LKC104-M	CHRAND
-	2010-03-17	00:09:53	LKC104-M	CHRAND
61-9280 På_plats	2010-03-17	01:10:31	LKC103-M	JACOB
61-9280 Klar_på_plats	2010-03-17	01:10:33	LKC103-M	JACOB
-	2010-03-17	01:16:15	LKC117-M	FREOHL
61-2140 Ledig	2010-03-17	01:16:22	LKC117-M	FREOHL
PATRULLVARNING FÖRLÄNGD: 61-2140	2010-03-17	01:16:22	LKC117-M	FREOHL
--	2010-03-17	01:16:26	LKC117-M	FREOHL
61-9400 Ledig	2010-03-17	01:27:16	LKC117-M	FREOHL
--	2010-03-17	01:27:20	LKC117-M	FREOHL
Åtgärdskod: 100, 101, 108, 107, 109, R301	2010-03-17	01:35:25	LKC117-M	FREOHL
()	2010-03-17	01:35:25	LKC117-M	FREOHL
SKÅNE-20100316-0565 AVSLUTAD	2010-03-17	02:05:58	LKC107-M	KCBAI
Länkad Per Händelse SKÅNE-20100317-0049	2010-03-17	03:56:23	LKC103-M	JACOB
SKÅNE-20100316-0565 UTSKRIVEN VID ARBETSSTATION:PC-670882 -> \\IPP://147.186.84.6\PA_095305	2010-03-17	07:55:36	PC-670882	P3485

V136-4

INSATSPROTOKOLL **2010-03-16**

Insatschef: Pinsp Lotta Svensson
Protokollförare: Pasp D.Perchun

Anledning: Mordförsök

Resurser: Rb 9400 Svensson/Perchun, Hundpatrull 9120, Piketenheten, Rb 9190, Rb 9620, Rb 2719, Rb 3130, Rb 1520, Rb 9610, Rb 3220, Rb 1967, Rb 1320, Rb 1420, Rb 2721, Rb 3503, Rb 3110, Civila patruller (3503 mfl.)

Tidpunkt:	Händelse:	Beslutsfattare:
20.24	Skottlossning på parkeringsplatsen utanför Professorsgatan 10. Flera skott har hörts och en person har hörts skrika. En skadad anträffas på Professorsgatan-Eriksfältsgatan samt ytterligare en målsägare, denne är dock oskadd.	
20.33	Brytpunkt utanför Caruso	LS
20.34	61-9400 anländer till platsen. Ambulansen kör fram	LS
20.35	Andrej får i uppgift att höra den oskadade målsägaren noggrant. Matilda får i uppgift att åka med ambulansen in och ha koll på den skadade samt säkra dennes kläder. Imran sköter avspärrningarna på platsen. Lotta drar sista biten avspärrning.	LS
20.36	Dan får i uppgift att gå ner till Professorsgatan 10 för att spärra av platsen där skotten avlossats. Erol biträder.	LS
20.39	Förhör hålls på Professorsgatan 10 av Erol och Dan.	
20.42	61-9610 Kontrollerar en person på Kollegiegatan.	
20.45	61-9620 Avbryter spårningen	
20.47	En rb skickas till SUS för att biträda Matilda samt ansvara för säkerheten inne på akuten.	LS
20.49	Tekniker beställs av Yttre Befäl. VB fixar detta.	LS
20.50	En person kontrollerad, Humanistgatan, kom från Tornfalksgatan	
20.51	Tekniker beställd	
20.51	En person kontrollerad av span	
20.55	61-1420 anländer till platsen Eriksfältsgatan-Professorsgatan. Zandra Persson utses till platschef. Yttre Befäl Lotta Svensson förflyttar sig ner till platsen för skottlossningen.	LS
21.26	Piket och hund lämnar efter att ha blivit avlösta.	LS
21.30	Dörrknackning påbörjas i omkringliggande fastigheter.	LS
22.25	Tekniker anländer till platsen. Den beskjutna bilen tas i beslag samt en mobiltelefon	LS

V136-4

	Avlösning av avgående patruller påbörjas.	
22.30	Mattias Peters ny platsansvarig på Professorsgatan 10, Peter Irming ny platschef på Eriksfältsgatan.	LS
23.57	Avspärrningen på Professorsgatan 10 hävs.	LS
00.05	Avspärrningen på Eriksfältsgatan hävs.	LS

Yttre befäl: Pinsp Lotta Svensson

Protokollförare: Pasp Dan Perchun

Polismyndighet
Skåne

Avrapporteringspm

Signerad av

Signerad datum

Enhet
05CITY, Npo Malmö City

Diarienr
1200-K37707-10

Uppgiftslämnare	Datum	Tid
Svensson, Charlotte	2010-03-16	23:24

Beslag verkställt	Material för analys
Nej	Nej

Mottaget	Mottaget datum	Tid

Sätt på vilket uppgift lämnats

Upprättad av
Charlotte Svensson

Uppgiften avser
Mordförsök på Professorsgatan i Malmö 100316

Uppgift

LKC går ut med att de fått uppringningar om skottlossning på Professorsgatan. Man har därefter hört en person skrika och de trodde att någon kunde vara träffad av skotten. Rb 61-3110 Imran och Erol är först framme och strax därefter anländer även 61-9190 Matilda-Andrej till platsen. Matilda lägger första förband, Andrej tar den skottskadades kompis som också var i bilen vid skottlossningen och håller förhör med honom. Imran och Erol påbörjar genast avspärrning.

På vägen fram till platsen så utser 942 Svensson p-platsen framför Pizzeria Caruso till brytpunkt. Ambulans får klartecken av 942 Svensson att gå fram då piket och hund varit på platsen och påbörjat spårning. Dessutom är ju då 61-9190 och 61-3110 på plats varför ytan anses säker.

När 61-9400 Svensson-Perchun anländer till platsen så pågår allt detta. Jag går fram till Matilda som då samtalar med mannen. Hon får i uppgift att åka med ambulansen intill SUS för att säkra kläder och ta dessa i beslag. Andrej får i uppgift att ta ett djupare förhör med målsägaren Jalal. Imran håller avspärrningarna på platsen och jag sätter upp den sista biten avspärrning vid Eriksfältsgatan-Professorsgatan.

Hunden spårar i riktning mot Docentgatan och piketen är med och säkrar. En radiobil täcker nere på cykelbanan vid Tornfalksgatan och en civilbil täcker vid Humanistgatan.
Erol och Dan får i uppgift att spärra av nere vid Professorsgatan 10 där skottlossningen ägt rum och bilen som målsägarna satt i står.
Tekniker budas via lkc.

Hundarna avslutar spårandet som inte gett något. Bilarna som täckt får i uppgift att köra till Akuten SUS (som skydd åt personal, patienter, den skadade och kollegan) samt till Eriksfältsgatan-Professorsgatan för att bidräda oss andra.
61-1420 Persson-Örstrand anländer till platsen och jag utser då Pa Z Persson till platschef för Eriksfältsgatan-Professorsgatan. Själv drar jag mig ner mot Professorsgatan 10 där skjutningen ägt rum. Jag blir informerad av piketen att de sett 2 tomhylsor på parkeringsplatsen invid den beskjutna bilen.

Efterhand som jag får ner civila resurser till platsen för skottlossningen, så påbörjas dörrknackning i de omkring liggande husen. En del vittnen hörs efterhand men troligen behövs kompletterande förhör med en del av dessa.
Hundarna skickas hem efter att kompletterande saksök gjorts i omgivningarna utan något

resultat.

Rapporter från Matilda ger att mannen som skottskadats har röntgats och nu ligger på AVA. Kulan skall ha gått igenom vänster axel. De som är på akuten får då klartecken att lämna och köra in för att skriva.

Avlösning av personal på plats sker efterhand för att patruller skall kunna köra in och sluta.

Tekniker från Kristianstad anländer till platsen. 5 tomhylsor anträffas på platsen.

När nattpersonalen avlöst så får de i uppgift att ta bilen och en mobil som ligger i denna i beslag. De beställer även bärgare till platsen och bilen bärgas till Lundavägen/Teknikernas garage.
Avspärrningarna hävdes 100316 kl 23.57 Professorsgatan 10 samt på Eriksfältsgatan-Professorsgatan 100317 kl 00.05 enligt beslut av Pinsp C Svensson.

Pinsp C Svensson 942

1200-K37707-10, Professorsgatan.
Kartbild hämtad från www.eniro.se. Röd stjärna markerar brottsplatsen.

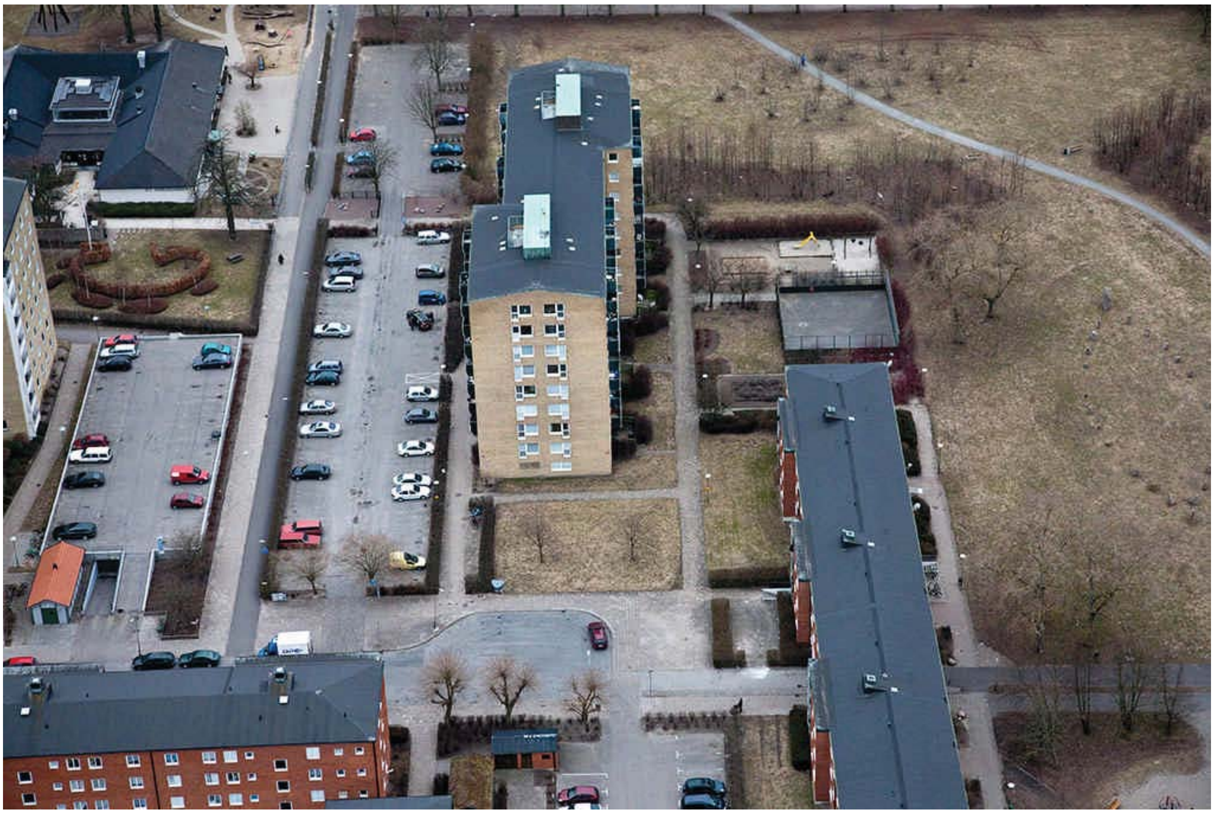

Polismyndigheten i Skåne
Tekniska roteln
Kristianstad
205 90 Malmö

Datum
2010-03-26

Diarienummer
K37707-10
M/2535-10

Protokoll över brottsplatsundersökning

Inledande uppgifter

Undersökningen begärd av:	Kommissarie Daniel Stenling, LK
Anledning till undersökningen:	Anmälan om Försök till mord. Brottsplatsundersökningen
Handläggare:	Krinsp Alf Sedin
Medundersökare:	Krinsp Anders Ottosson 2010-03-17 klockan 10.30.
Plats och tider för undersökningen:	Parkeringen öster Professorsgatan 10B, Malmö. Undersökningen påbörjades den 16 mars 2010 kl. 22.30
Avspärrning:	Brottsplatsen (parkeringen) Professorsgatan 10B och korsningen Professorsgatan – Erikfältsvägen, Malmö där målsäganden anträffandes. Platserna var avspärrade med polisens blå/vita band samt polispersonal.
Bevakning:	Yttre befäl polisinspektör Charlotte Svensson, POMA var insatschef på platsen och lämnade information angående åtgärder som vidtagits innan undertecknad började undersökningen. Under undersökning var polispatruller på de två avspärrade områden. Efter undersökningen bärgades personbilen SNC397, BMW till Tekniska rotelns undersökningsgarage på Lundavägen 56 i Malmö. Inre befäl kriminaljouren underättades om att platsundersökningen var klar och att avspärrningen var borttagen 20100317 klockan 01.00. Besked lämnades till inre befäl att undersökningen av personbilen SNC397 kommer ske under onsdagen 20100317 samt att brottsplatsen kommer att fotograferas i dagljus samma dag.
Övrig information:	Bilder i BIP. Handläggare kriminalinspektör Anders Malmborg.

Platsbeskrivning

Bostadsområde med flerbostadshus i varierande storlek, från enplansbyggnader (skola) till bostadshus i åtta våningsplan. Brottsplatsen (parkeringsplats) ligger mellan två flerbostadshus som har sju och åtta våningsplan. Parkeringsplatsen bredd är ca 16 meter och avståndet mellan flerbostadshusen åt öster och väster är ca 60 meter. Åt söder finns en skolbyggnad och ett mindre strövområde. Åt norr finns fler bostadshus.

Översiktkartor

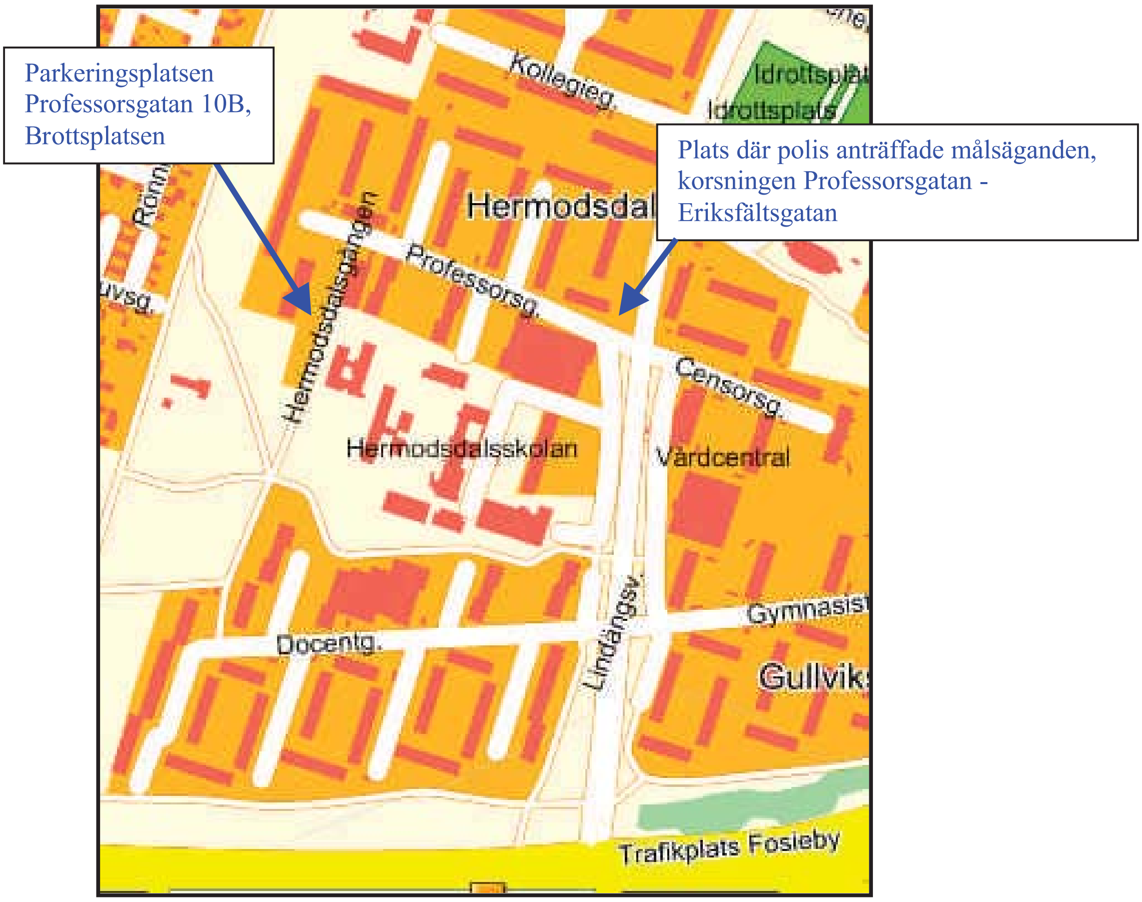

Iakttagelser och undersökningar på brottsplatsen (foto som är tagna under natten är märkta ”natt” och foto som är tagna på dagtid är märkta ”dag”).

Foto 1 (dag). Parkeringen framför (öster om) flerbostadshuset Professorsgatan 10, Malmö. Flerbostadshuset markerat med röd pil.

Foto 2 (dag). Platsen där personbilen SNC397, BMW stod på natten vid undersökningen. Markeras med röd rektangel. Se även foto 3 (natt).

Foto 3 (natt). På denna plats stod personbilen SNC397 när den lämnades av målsägarna. Bilen har rullat bakåt till denna plats från att den stått parkerad ca 5 meter i västlig riktning. Personbilen har två dörrar och båda dörrarna stod öppna. Nyckel satt i tändningslåset och motorn var avstängd. Den bakre sidofönsterrutan (markerad med blå pil) på höger sida är sönderskjuten. Passagerardörrens fönsterruta är hel. På marken (vid gul pil) ligger en glas från sidofönsterrutan. Hålet som finns i sidorutan har med stor sannolikhet uppkommit genom att någon avfyrat ett kulskott genom sidorutan. Den som avlossat kulskottet har stått på höger sida av personbilen och i höjd med personbilens bakaxel. Enligt förhörsuppgifter har en av målsäganden suttit i baksätet och på högra sidan. Personen som suttit på denna plats har haft en skärmmössa på sig och skärmmössan har flugit av personens huvud samtidigt som det har hörts ett skott. På golvet (bak passagerarstolen) ligger en kamouflagemönstrad skärmmössa. Denna har en färsk skada i skärmen som med stor sannolikhet kommer från en kula. I passagerarstolens ryggstöd finns en skada från en kula som anträffas i ryggstödet. Kulan har haft riktningen från höger sida av personbilen in genom sidofönstret och därefter in i ryggstödet där den fastnat i ryggstödets metallstomme. Passagerarstolen har troligen varit i ett bakre läge när den träffades av kulan. Sedan har ryggstödet fälts framåt när personen i baksättet togs sig ut via passagerardörren på höger sida. Att personbilen stått på denna plats när kulhålet i sidorutan tillkom är ej troligt. Glaset har säkert lossnat i samband med att bilen stötte ihop med den parkerade personbilen dragkrok eller att någon vidrört den krackelerade sidorutan. Runt bilen hittades inga patronhylsor. De fem patronhylsor som anträffades låg på en plats rakt över parkeringen i den röda pilens riktning. I övrigt finns inga ytterligare skador på personbilens högra sida.

Foto 4 (natt). Närbild på kulhålet i sidorutan på personbilens högra sida. Riktningen på kulan är utifrån och in i kupén.

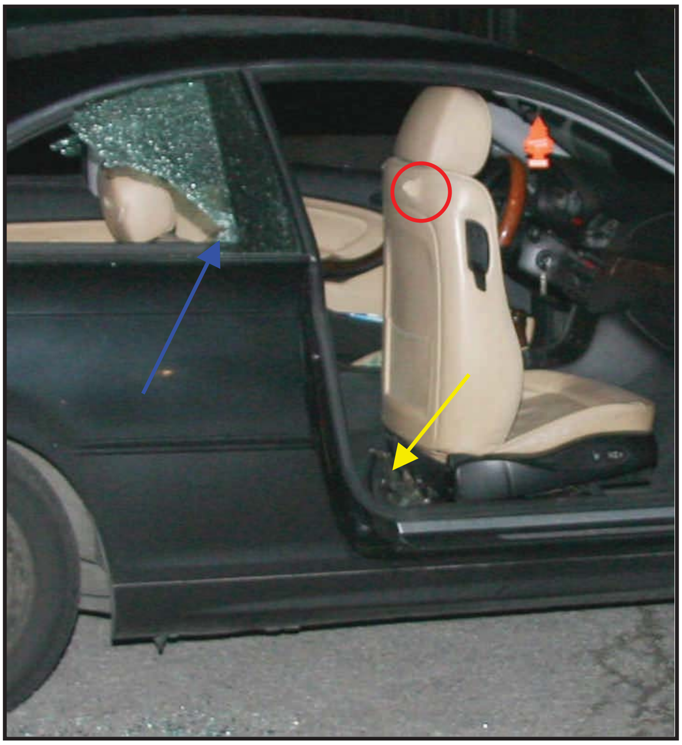

Foto 5 (natt). Närbild på den framfällda passagerarstolen. I ryggstödets baksida (markerat med rund röd ring) finns en kulskada som stämmer med kulhålet i sidofönstret (markerat med blå pil) när stolen är i bakfält läge. På golvet vid gul pil ligger den kamouflage mönstrade skärm-mössan som har en färsk skada i skärmen . Skadan har med stor sannolikhet uppkommit av att en kula passerat genom tyget i skärmen. Kulan/kopparmanteln, som anträffades i ryggstödet, har riktning mot förarplatsen. Kulan/kopparmanteln är märkt M2535-10/G010 i godsförteckningen.

Foto 6 (natt). Mobiltelefon som ligger på golvet framför passagerarstolen. Mobiltelefonen togs i beslag (2010-1200-BG3314-1) av polispatrull på platsen.

Foto 7 (dag). Den kamouflagemönstrade skärmmössan som ligger på golvet bak passagerarstolen. Skärmmössan har skador i skärmen som med stor sannolikhet kommer från en kula.

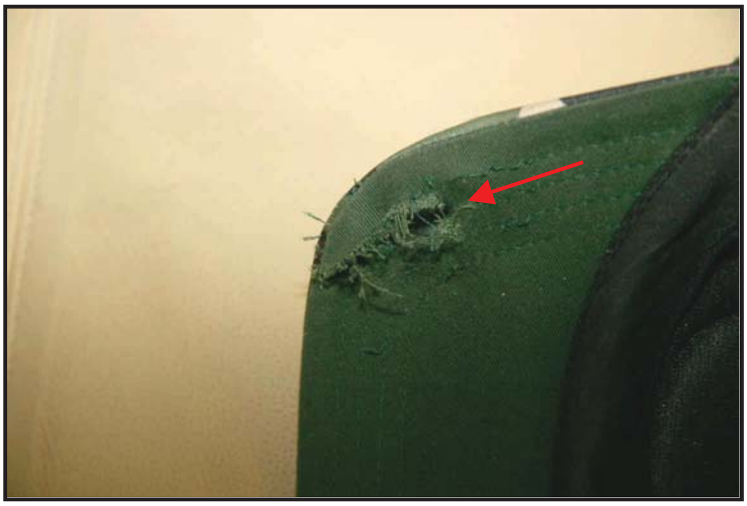

Foto 8 (dag). Närbild på skärmmössan och den skadan som kulan gjort i skärmens undersida. Kulans riktning är markerad med röd pil. Skadan kommer med stor sannolikhet från kulan som passerat genom bakre sidorutan på personbilens högra sida.

Foto 9 (dag). Röd markering visar den ungefärliga platsen där personbilen SNC397 stod vid beskjutningen mot personbilen och de personer som fanns i personbilen. På asfalten mellan de gula pilarna finns en större mäng av glas som kommer från personbilens vänstra dörrsidas fönster och bakre sidorutan. Grön pil markerar en mindre mängd glas som med stor sannolikhet kommer från bakre sidorutan på vänster sida av personbilen. Inom den gula ringen anträffades fem avfyrade patronhylsor i kaliber 9 mm och av fabrikatet Luger.
Det blå krysset på fotot markerar den plats som personbilen stod på när polis kom till platsen, se foto 3 (natt).
Fotot är tagit mot norr.

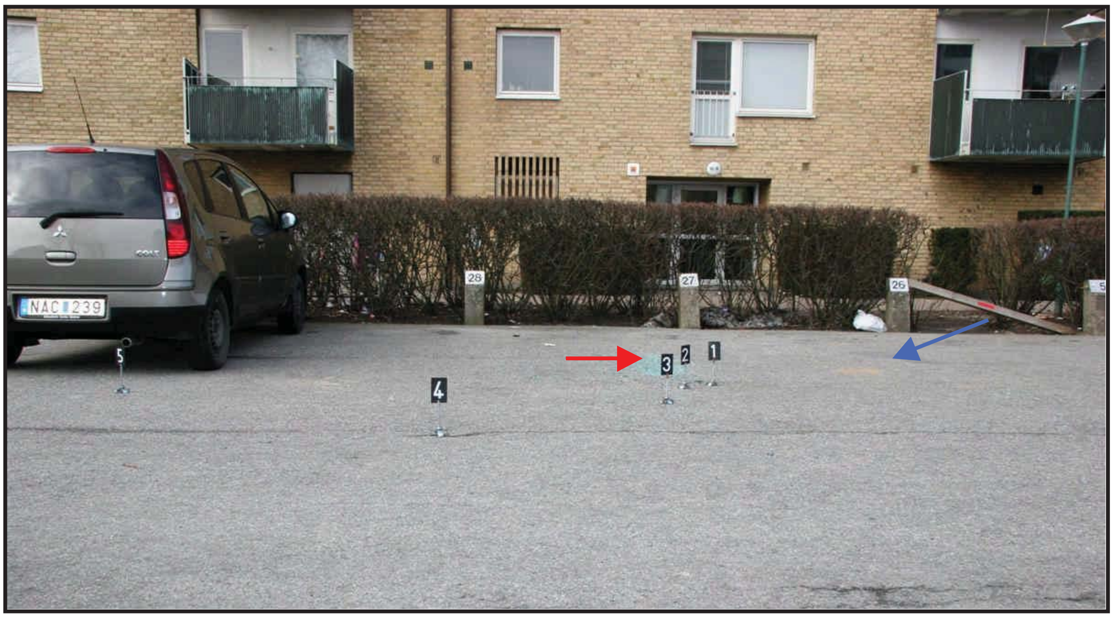

Foto 10 (dag). De 5 avfyrade patronhylsorna anträffades där siffrorna 1 – 5 står på asfalten. Patronhylsorna är märkta M/2535-10/G001 – G005 i godsförteckningen. Någon patronhylsas läge kan blivit ändrat innan platsen spärrades av. Patronhylsorna 1 - 3 ligger i anslutning till glaset (röd pil) från personbilens vänstra sidorutor. Personbilen har stått med fronten upp mot parkeringsstolpen som är märkt 27. I bakgrunden finns trapphuset till Professorsgatan 10B. Vid blå pil ligger en mindre mängd glas som med stor sannolikhet kommer från personbilens bakre sidoruta på höger sida. Personbilen NAC239 stod på samma plats på natten då undersökningen av platsen utfördes.

Foto 11 (dag). Undersökningen av de skador som finns på personbilen SNC397 vänstra sida (förarsidan). Rutorna på vänster sida är krossade. Ett kulhål finns i förardörrens sida (gul punkt på bilden). Dörrens ruta har varit något neddragen och det kan varit kulan som träffat dörren som splittrat rutan. Kulan i dörren har nästan trängt igenom dörr och klädseln på insidan. Kulan säkrades på insidan av dörren under skinnet på dörrklädselns insida och är märkt M/2535-10/G008 i godsförteckningen. Ett kulhål finns under bakre sidofönstret (markerat med röd punkt). Denna kula har ej gått igenom sidokonstruktionen och ligger troligen i dörrsidan. Kulan är ej säkrad då de blir väldigt deformerade och går ej att använda till identifiering mot vapnet. Ett kulhål finns bakre sidorutans övre kantlist (markerad med grön punkt). Kulan sitter i utrymmet mellan fönsterkant och taket. Kulan säkrades och är märkt M/2535-10/G009 i godsförteckningen. Ett kulhåll finns i förarstolens ryggstöd på baksidan. Kulan som träffat ryggstödet har med stor sannolikhet passerat genom sidorutans glas och in i ryggstödets baksida och fortsatt över till passagerarstolens ryggstöd där det finns en kulkanal in i passagerarstolens stomme. Kulan säkrades ej då även denna kula bör ha deformerats och ej gått att använda för identifiering mot vapnet. Personbilen SNC397 är tagen i beslag (2010-1200-BG3313-1).

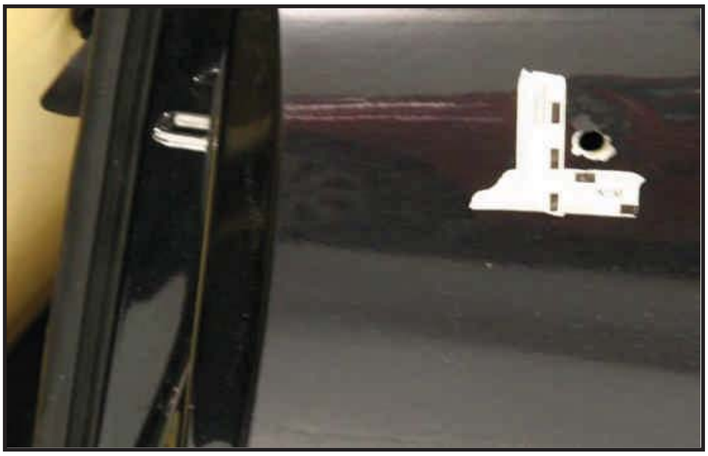

Foto 12 (dag).
Kulhålet under bakre sidorutan på personbilens vänstra sida. Kulan ej säkrad. Se foto 11 (dag). Röd punkt.

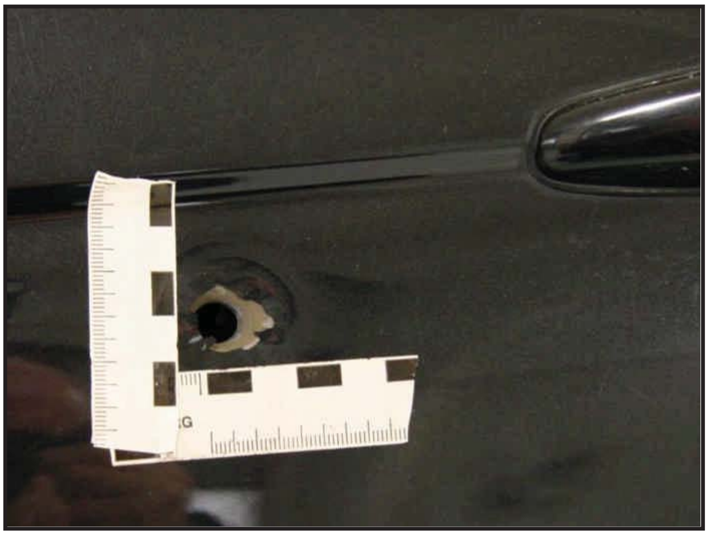

Foto 13 (dag).
Kulhålet framför dörrhandtaget i dörren (förarsidan) på personbilen vänstra sida. Kulan säkrad märkt M/2535-10/G008 i godsförteckningen. Se foto 11 (dag). Gul punkt.

Foto 14 (dag).
Kulhålet över bakre sidorutan på personbilens vänstra sida. Kulan har gått genom gummilisten och in i takets metallkant. Kulan säkrad och märkt M72535-10/G009 i godsförteckningen. Se foto 11 (dag). Grön punkt.

Målsägandens gångväg från brottplatsen till korsningen Professorsgatan – Eriksfältsgatan.

Foto 15 (dag). Foto mot söder från Professorsgatan mot brottsplatsen på parkeringsplatsen utanför 10B. Målsäganden har enligt vittnesuppgifter förflyttat sig till fots från brottsplatsen mot Professorsgatan (trolig väg markerad med röda pilar). Inga synliga spår finns på parkeringsområdet till flerbostadshuset 10 eller på parkeringsplatsen till flerbostadshuset öster (gul pil) om brottsplatsen.

Foto 16 (dag). Foto över Professorsgatan (österut) mot korsningen med Erikfältsgatan. Röda pilar markera den troliga vägen målsägande gick mot Eriksfältsgatan.

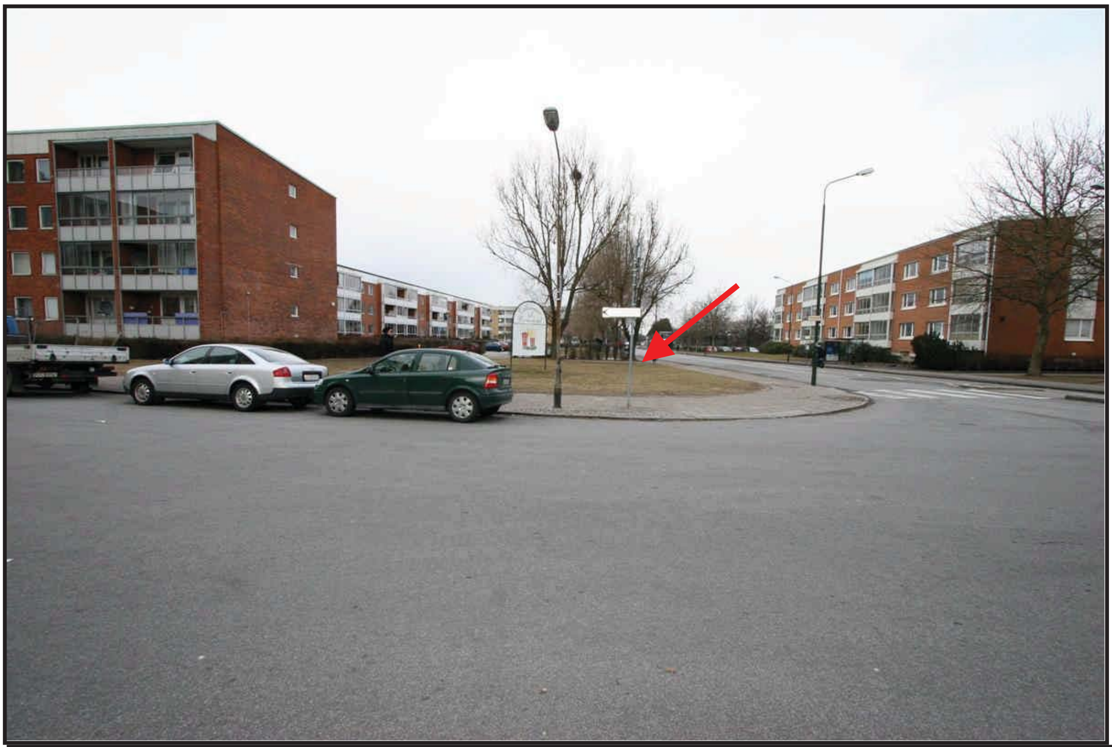

Foto 17 (dag). Korsningen Professorsgatan – Eriksfältsgatan där målsäganden anträffades av polispersonal i området som är markerat med röd pil.

Fotografering av den skottskadade målsägandens skadade kläder.

Foto 18. Beslag 2010-1200-BG3306-2. Träningsbyxa som bars av målsäganden som blev skottskadad. På byxan finns inga synliga besudlingar eller skador. I tyget och fickorna finns glasrester som kommer från personbilens bilrutor som splittrades i samband med att målsäganden blev beskjuten när han satt på förarplatsen i personbilen SNC397.

Foto 19. Beslag 2010-1200-BG3306-1. T-shirt som bars av målsäganden som blev skottskadad. T-shirten är sönderklippt på lasarettet i Malmö. T-shirten är hophäftad på fotot. Skada efter kula och blodbesudling finns på vänster (röd pil) axels baksida (se foto 20-21).

Foto 20. T-shirtens baksida. Vid pilen på vänster axels baksida finns blodbesudling och en skada efter kula som har passerat genom tyget.

Foto 21. Närbild på kulskadan på t-shirtens vänstra axels baksida. Skadans utseende tyder på att det är en kula som gjort skadan på t-shirten. Kan vara en kula som varit deformerad i samband med att den har passerat glasruta eller ryggstöd i personbilen.

Foto 22. Beslag 2010-1200-BG3306-5. Tröja som bars av målsäganden som blev skottskadad. Tröjan är sönderklippt på lasarettet i Malmö. Tröjan är hophäftad på fotot. Skada efter kula och blodbesudling finns på vänster (blå pil) axels baksida (se foto 23-24).

Foto 23. Tröjans baksida. Vid pilarna på vänster axels baksida finns blodbesudling och en skada efter kula som har passerat genom tyget.

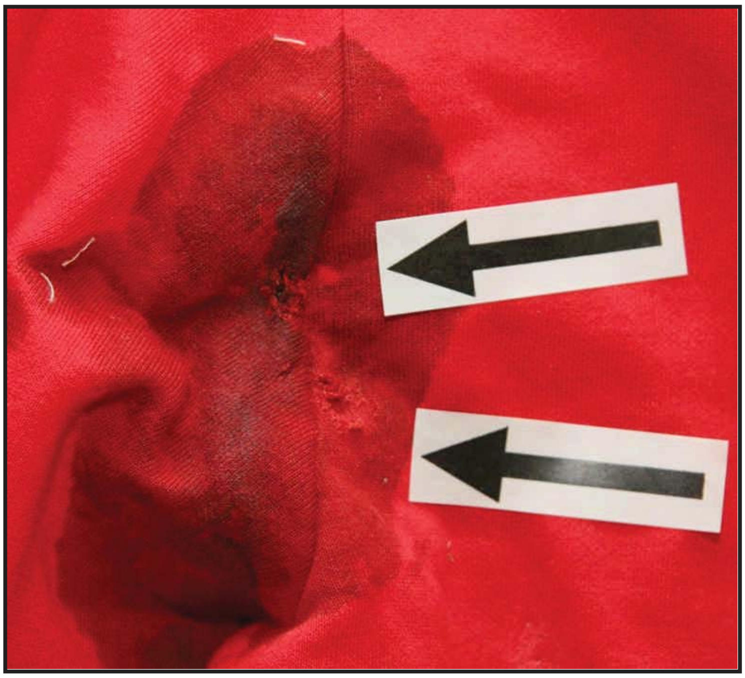

Foto 24. Närbild på kulskadan på tröjans vänstra axels baksida. Skadans utseende tyder på att det är en kula som gjort skadan på tröjan. Kan vara en kula som varit deformerad i samband med att den har passerat glasruta eller ryggstöd i personbilen.

Övrigt gods i beslag 2010-1200-BG3306 är ej fotograferat då inget av det övriga godset är besudlat eller skadat och kan ej tillföra något bevis i brottet.

Foto på övrigt material som anträffats på brottsplatsen och i personbilen SNC397.

Foto 25. Fotot visar en av patronhylsorna som säkrades på parkeringsplatsen. Patronhylsorna har kaliber 9 mm, fabrikat Luger och märkta CBS eller SK i botten. Patronhylsorna är märkta M/2535-10/G001 – G005. Patronhylsornas anträffandeplats stämmer med skyltarna 1-5 (märkt G001- G005 i godsförteckningen) på foto 10 (dag).

Foto 26. Kopparfragment från kulas mantel. Låg på golvet vid höger baksäte i personbilen SNC397. Märkt M/2535-10/G006 i godsförteckningen.

Foto 27. Blymaterialet i en kula. Låg i baksätet på högra sidan i personbilen SNC397. Märkt M/2535-10/G007 i godsförteckningen.

Foto 28. Koppar-/blymaterial till en kula. Satt i vänster dörrs insida i dörrens klädsel i personbilen SNC397. Märkt M/2535-10/G008 i godsförteckningen.

Foto 29. Koppar-/blymaterial till en kula. Satt i taklisten över vänster sidas bakfönster i personbilen SNC397. Märkt M/2535-10/G009 i godsförteckningen.

Foto 30. Kopparmantel i två delar till en kula. Satt i ryggstödet till höger framstol och kulkanalen hade riktning mot vänster framsto/förarstolen. Kopparmantlarna hade fastnat i metallstommen till ryggstödet i höger framstol/passagerarstolen i personbilen SNC397.

Övrigt

Godset märkt SKL i godsförteckningen är insänt till Statens Kriminaltekniska laboratorium för FAP 446-1 registrering. Sakkunnigutlåtande från denna undersökning redovisa separat.

Materialförteckning

Gods

Material-märkning	Beslagsnr	Beskrivning	Platsbeskrivning	Tillvarataget av
M/2535-10/G001	2010-1200-BG3383-1	Patronhylsa, märkt Luger CBC, kaliber 9 mm	Anträffad på parkeringsplats Professorsgatan 10B, Malmö Till SKL	Alf Sedin, LKTEKKR
M/2535-10/G002	2010-1200-BG3383-2	Patronhylsa, märkt Luger CBC, kaliber 9 mm	Anträffad på parkeringsplats Professorsgatan 10B, Malmö Till SKL	Alf Sedin, LKTEKKR
M/2535-10/G003	2010-1200-BG3383-3	Patronhylsa, märkt Luger SK, kaliber 9 mm	Anträffad på parkeringsplats Professorsgatan 10B, Malmö Till SKL	Alf Sedin, LKTEKKR
M/2535-10/G004	2010-1200-BG3383-4	Patronhylsa, märkt Luger CBC, kaliber 9 mm	Anträffad på parkeringsplats Professorsgatan 10B, Malmö Till SKL	Alf Sedin, LKTEKKR
M/2535-10/G005	2010-1200-BG3383-5	Patronhylsa, märkt Luger SK, kaliber 9 mm	Anträffad på parkeringsplats Professorsgatan 10B, Malmö Till SKL	Alf Sedin, LKTEKKR
M/2535-10/G006	2010-1200-BG3388-1	Kula, kopparfragment	Anträffat på golvet vid höger baksäte i pb SNC397	Alf Sedin, LKTEKKR
M/2535-10/G007	2010-1200-BG3388-2	Kula, blymaterial	Anträffat i baksäte höger sida i pb SNC397	Alf Sedin, LKTEKKR
M/2535-10/G008	2010-1200-BG3388-3	Kula, Koppar-/blymaterial	Anträffat i vänster framdörr, i dörrens klädsel på insidan i pb SNC397	Alf Sedin, LKTEKKR
M/2535-10/G009	2010-1200-BG3388-4	Kula, Koppar-/blymaterial	Anträffat i taklisten över vänster sidas bakfönster på pb SNC397 utsida	Alf Sedin, LKTEKKR
M/2535-10/G010	2010-1200-BG3388-5	Kula, kopparmantel i två delar	Anträffat i ryggstödet höger framstol med riktning mot förarstolen i pb SNC397	Alf Sedin, LKTEKKR
M/2535-10/G011	2010-1200-BG3306-1	T-shirt, Puma	Bars av målsäganden vid skjutningen	Pa Matilda Johansson, POMA

Material-märkning	Beslagsnr	Beskrivning	Platsbeskrivning	Tillvarataget av
M/2535-10/G012	2010-1200-BG3306-2	Träningsbyxa, SOC	Bars av målsäganden vid skjutningen	Pa Matilda Johansson, POMA
M/2535-10/G013	2010-1200-BG3306-3	Stumpor, vita	Bars av målsäganden vid skjutningen	Pa Matilda Johansson, POMA
M/2535-10/G014	2010-1200-BG3306-4	Skor, Adidas, vita med blå ränder	Bars av målsäganden vid skjutningen	Pa Matilda Johansson, POMA
M/2535-10/G015	2010-1200-BG3306-5	Tröja, Puma, röd	Bars av målsäganden vid skjutningen	Pa Matilda Johansson, POMA
M/2535-10/G016	2010-1200-BG3306-6	Förband, Dauer, elastisk binda	Sattes på målsäganden av polis efter skjutningen, togs av på sjukhuset	Pa Matilda Johansson, POMA
M72535-10/G017	2010-1200-BG3313-1	Personbil, SNC387, BMW	Målsägandens personbil, som han satt i vid skjutningen	Pa Mattias Peters POMA

Alf Sedin
Kriminaltekniker

Polismyndighet
Skåne

Dörrknackningspm
- Sammanställning

Signerad av

Signerad datum

Enhet
05KS, Kriminalsektion

Diarienr
1200-K37707-10

Uppgiftslämnare	Datum	Tid
Leveau, Pierre	2010-03-17	13:30

Beslag verkställt	Material för analys
Nej	Nej

Mottaget	Mottaget datum	Tid

Sätt på vilket uppgift lämnats

Upprättad av
Pierre Leveau

Uppgiften avser

Uppgift

Pierre Leveau på span var ute på Professorsgatan och skrev upp alla namn på alla lägenhetsdörrar och vad som är gjort med lägenhetsinnehavarna.

PROFESSORSGATAN 8A
Namn på dörren och vad som är gjort.

8:e vån:
Magnusson, B- Öppnade men har inte sett eller hört något.
Miri. B- Ingen hemma
Lazarevic. A, Cirovis. S- Ingen hemma
Holmgren. Å- Öppnade men har inte hört eller sett något.

Franck. I- Öppnade och [redacted]Franck, Ingegärd uppger att hon hörde tre st smällar men trodde att det var raketer. Hon tittade ut och såg bara en massa poliser.

7:e vån:
Jonsson. G – Öppnade men har inte hört eller sett något.
Nordqvist. T – Öppnade men har inte hört eller sett något.
Sakka. H – Ingen hemma
Åkesson. M – Ingen hemma
Hultén. S O – Ingen hemma.

6:e vån:
Hegelund Rask. E – Ingen hemma.
Awad. A & A – Ingen hemma.

Comintegra boende AB – Öppnade en missbrukare, uppgav att han hörde 4 st skott men såg inget.

Ay. D – Ingen hemma
Hajdarevic. I & S – Öppnade men har inte hört eller sett något.

5:e vån:

Potrus. I – Ingen hemma.
Al-Hulo. A, Isam Saleem Adran, Haidar Zeinalabedim, Alhulo Habib – Ingen hemma.
Lobar. I – Ingen hemma.
Thorén. I – Ingen hemma
Ribo. L – Ingen hemma.

4:e vån:
Jaworska. Z & R – Ingen hemma
Morina. E & L – Öppnade men har inte hört eller sett något.
Björling. I – Öppnade men har inte hört eller sett något.
Danlidén. I L – Ingen hemma
Dudzinska. N – Ingen hemma

3:e vån:
Sköld. E – Ingen hemma
Hansson. T, Mahdi. M – Öppnade men har inte hört eller sett något.
Tillgren. K – Ingen hemma
Sijamic. M – Ingen hemma
Gröndal. A L - Ingen hemma

2:a vån:
Concha. C, Zapata, Ana Fuentes – Ingen hemma
Katsiahikos. B, Andersson. Christer – Ingen hemma
Butrymowicz. A J – Öppnade men har inte sett eller hört något.
Abdulrazaq. K, Habib. T – Öppnade men har inte hört eller sett något.

Nilsson. S Å, Lundqvist. E – Öppnade och [redacted] Eva Lundqvist uppger att hon hade hört 4-5 kraftiga smällar men inte sett något.

1:a vån:
Horvath. N – Ingen hemma

Imre Csupar, Domotor. H, Farkas. A, Farkas. M, Vajda. A & G, Dömötor. H – Öppnade och Csupor, Imre uppgav att hörde 5-6 skott men såg inget speciellt, hade ett barn hemma.

Wiezbicki. T – Ingen hemma.
Ghassan. K I, Mayadah, Abbood Jasmin, Hymen Ghassan Kahlan, Koztowski Koztowska A J – Ingen hemma

PROFESSORSGATAN 8 B.
8:e vån:
Laguna. G – Öppnade och uppgav att förhör har hållits 100316.
Striebel. R – Ingen hemma
Segon. C – Ingen hemma
Dalfi. A, Sadek. S – Öppnade men hade sett eller hört något.
Blomberg. J – Öppnade men har inte hört eller sett något.

7:e vån:
Ajel. N – Ingen hemma
Setar. A, Jönsson. C – Öppnade men har inte sett eller hört något.
Bengtsson. J – Ingen hemma

Samer Ali Auwid, Joumsa Serhan, Zikrayat, Novssad - Öppnade men Samer uppgav att de inte har sett eller hört något.

Ragta. R – Ingen hemma

6:e vån:
Stipic. L – Ingen hemma
Malmqvist. G – Ingen hemma, men är förhörd 100316.
Andreasson. J – Ingen hemma
Umidi. M E – Uppger att ingen var hemma 100316.
He. L – Uppgav att hon blev förhörd 100316. Har inte sett eller hört något, kom hem kl 22.00.

5:e vån:
Ekdahl. I B – Uppgav att förhör hållits 100316.
Krolak. W – Ingen hemma
Lindblad. N – Ingen hemma
Ekström. J Å – Uppgav att förhör hållits 100316.
Lindstedt. A G – Öppnade men hade inte sett eller hört något.

4:e vån:
Petkovic. B – Ingen hemma
Karlidag. M G – Öppnade uppgav att de hade hört skott men inte sett något.
Mattisson. Peter, Cariström. C – Uppgav att förhör hållits 100316.
Hyseni. F, Poroshtica. Haziri – Ingen hemma
Vujanic Geijic. A – Ingen hemma

3:e vån:
Nilsson. N, Aksamit Maran – Ingen hemma
Jasem, Sirhan – Uppger att han kom hem efter händelsen kl 22 –tiden
Magnusson. A – Uppgav att förhör hållits 100316.
Latin. T, Concha. C – Ingen hemma
Abdulrazeg. D, Abd EL Razeg. M – Ingen hemma

2:a vån:
Qadir. S – Ingen hemma
De Laguna. M & M J – Öppnade och uppgav att förhör hållits 100316.
Sadiku. O – Ingen hemma
Borg. A – Öppnade och uppgav att han hört sex skott men inte sett något.
Fohlman. M, Andersson. V – Ingen hemma

1:a vån:
Bilkanovic. S, Senada Rizranovic – Ingen hemma
Knudsen, N D – Öppnade och uppgav att förhör hållits 100316.
Feledjhazi. Endrée – Ingen hemma
Hansen. T, Nyström – Ingen hemma
Mahini. R, Jönsson. P – Ingen hemma

PROFESSORSGATAN 10 A

9:e vån:
Scobel. J – Ingen hemma

Lind. S – Är enligt uppgift en gammal dam som är väldigt sjuk. Är inte förhörd.
Allard. S – Är förhörd 100316.
Sjöberg. S – Öppnade och uppgav att de inte har hört eller sett något.
Bentsryd. A S – Öppnade 100316 och uppgav att hon inte har sett eller hört något.

8:e vån:
Ovcina. O M – Ej sett eller hört något
Kasim. Fatima – se förhör
Al-Bader. N, Atta. A, Atta. Q, Ismail Jabory. H – Ingen hemma
Hak. K A – Hört skott ej sett något
Sjöholm. G – Ej sett eller hört något.
7:e vån:
Lami. C – Ej kontrollerad
Alalavi. Firas, Maab Al-Taeh – Se förhör.

Jadeland. E, Johansson. Eva – Kom hem då patrullen var där 100316 de hade inte sett eller hört något.

Szöke. A, Csaszar Zsolt – Ingen hemma
Charour. F, Murtada – Ej kontrollerad.

6:e vån:
Johansson – Ingen hemma
Vadenborn. M, Kazeh. S – Öppnade och uppgav att förhör hållits 100316.
Pettersson. B – Förhörd 100316.
Nilsson. M – Ingen hemma
Mårtensson. I – Ingen hemma

5:e vån:
Wiklund. I – Ej kontrollerad
Lomryd. A – Ingen hemma
Mårtensson. E, Daoud. A – Se förhör

Tomislav, Nada Stanic – Öppnade 100316 och uppgav att de hört några smällar men de tittade inte ut.

Starlife. H L – Ej kontrollerad.

4:e vån:
Brandin. M, Vikström. T – Ej kontrollerad.
Andersson. K – Ingen hemma
Nyman. G – Ingen hemma
Nelson. E, Morton – Öppnade 100316 och uppgav att de kom hem efter det som hade hänt.
Gerling. H L – Ej kontrollerad.

3:e vån:
Åhlander. A – Ej kontrollerad
Risheim. R – Förhörd 100316.
Lundh. A – Förhörd 100316.
Mirga. Helena, Pawlowski Antoni – Ej kontrollerad
Andersson. B – Förhörd 100316.

2:a vån:

Lubishanti. V, Avdilji. R – Ej kontrollerad
Roth. K – Öppnade 100316 och uppgav att han inte sett eller hört något.
Andersson. D – Ej kontrollerad
Rusidoski. S-C – Se förhör.
Thulin. T – Ej kontrollerad

1:a vån:
Oesi. D – Ingen hemma
Halasc. E, Cider. E – Ingen hemma

PROFESSORSGATAN 10 B

9:e vån:
Memisskovski. M – Ingen hemma
Serhan. T, AL Khatib. Fras – Ingen hemma
Hedberg, Lindqvist – Öppnade 100316 uppgav att de inte sett eller hört något.
Espelund. S, Eriksson. Peter – Öppnade 100316 uppgav att de inte sett eller hört något.

Bilal Dhia Salama, Shada Mohammed Abdul – Öppnade 100316 uppgav att de inte hört eller sett något.

8:e vån:
AL-Khazraji. M – förhörd 100316
Thulin. R, Karlsson. A L – förhörd 100316
Yassin, Yassine – förhörd 100316
Eidergard. S – Ingen hemma
Djordjevic. R – förhörd 100316

7:e vån:
Willumsohn. R – Ej kontrollerad
Sinno. R, Blomqvist. P, Mohammed Samir EL Mounajed – Ej kontrollerad.
Blomqvist. Noor, Fadi Barakat – Ej kontrollerad
Rozas-Parra – se förhör.
Darakhan. W, Adel Rokan Dara, Zeinab Rokan – Ej kontrollerad
Parra. J – se PM Jenny Pettersson.

6:e vån:
Skanselid. B – förhörd 100316
Gabr Tabarestani, Shayan Amivy, Ashoury-Khoshnood – förhörd 100316
Aziz. R – Ingen hemma
Sarioglu. N, Sarioglu Z – förhörd 100316
Krzewski. J, Grzesik. M – förhörd 100316

5:e vån:
Kransigi. A, Bytygi. H – förhörd 100316
Ohlin. R H – förhörd 100316
Jurdzinski. E – förhörd 100316
Ramadan. N – förhörd 100316
Fauzia. Azam Javed Azam – förhörd 100316

4:e vån:
Iazdanashori. J – förhörd 100316
Aldoass Omara Hasab – förhörd 100316
Maner AL Daher – Ingen hemma
Nilsson. A, Rudin. Eva – förhörd 100316
Höjsgård Nielsen. K – Ingen hemma

3:e vån:
Pefgeli. N – förhörd 100316
Mokbel EL J M – förhörd 100316
Keshavarz. F – Ingen hemma
Doroftei. C – förhörd 100316
Åhlander. H – Ingen hemma

2:a vån:
Andresenz. C – Ingen hemma
Saleh. A, Hasan. S – förhörd 100316
Bilbil. R, Lee Alex – Ingen hemma
Jönsson. K, Eklöf. R – Ingen hemma
Khalil Hussien Qweder, Nariman Ali, Yasim Sami Abdul Halim, Mohammad Sami Abdul Halim, Ali N, Abdulhalim S-L – Ej kontrollerad.

1:a vån:
Abdulkarim. A K, Alafnan – förhörd 100316
Nyberg. G – Ingen hemma
Johanesson. P – Ingen hemma

-Pierre Leveau 05 span

Polismyndighet
Skåne

Dörrknackningspm

Professorsgatan 8B

Signerad av

Signerad datum

Enhet
05KJ, Kriminaljour

Diarienr
1200-K37707-10

Uppgiftslämnare	Datum	Tid
Andersson, Magnus	2010-03-17	08:43

Beslag verkställt	Material för analys
Nej	Nej

Mottaget	Mottaget datum	Tid

Sätt på vilket uppgift lämnats

Upprättad av
Magnus Andersson

Uppgiften avser
Skottlossning Professorsgatan Malmö 100316

Professorsgatan 8B vån.1-5

Uppgift

Sammanfattning.
Dörrknackning genomfördes av undertecknad Professorsgatan 8B 1:a våningen t.o.m. 5:e våningen efter beslut av yttre befäl Charlotte Svensson 100316 med början kl. 21.15. De uppgifter som framkom kunde endast konfirmera de av polisen redan kända uppgifter enligt min subjektiva uppfattning.
Samtliga dörrar ringdes på. Nedan finns förteckning av de personer som öppnade och blev kontaktade. I de fall vittnen hade sett eller hört något finns separata vittnesförhör.

1:a våningen
Lgh. 111
Mahini Tehrani, RAKHSHA, tel. [redacted]

2:a våningen
Lgh. 215
Sadiku, OSMAN, tel. [redacted]_________Se separat vittnesförhör

Lgh.214
Carbonelli De Laguna, Marta Angela, tel. [redacted]

3:e våningen
lgh 311
Vill vara anonym. Inga uppgifter.

Lgh.312
Abdul Razeq, DALIA, tel. [redacted]

Lgh.313
Nilsson, NATALIE Maria, tel. [redacted]

Lgh.315
Magnusson, Jan ANDERS, tel [redacted]________Se separat vittnesförhör

4:e våningen
Lgh.412
Vujanic, MIROSLAV, tel.[redacted]

Lgh.415
Carlström, CARINA Anette, tel.[redacted]_______Se separat vittnesförhör

5:e våningen
Lgh.512
Ekström, Jan-Åke, tel.[redacted]________Se separat vittnesförhör

Lgh.513
Ekdahl, Ing-Britt Anita

I tjänsten Magnus Anderson 6727

Polismyndighet
Skåne

Dörrknackningspm

Professorsgatan 8B, 10A

Signerad av

Signerad datum

Enhet
05ÖSTER, Npo Malmö Öster

Diarienr
1200-K37707-10

Uppgiftslämnare	Datum	Tid
Ranestål, Bruno	2010-03-16	23:25

Beslag verkställt
Nej

Material för analys
Nej

Inträffat på

Adress
Professorsgatan
215 53 Malmö

Inträffat mellan

och

Platsbeskrivning

Mottaget

Mottaget datum

Tid

Sätt på vilket uppgift lämnats

Upprättad av
Bruno Ranestål

Uppgiften avser
Profesorsgatan 10 A och 8 B

Uppgift

I samband med skjutningen på Professorsgatan deltog jag i dörrknackningen i trapporna på Professorsgatan 10A och 8B. I dörrknacknigen deltog andra för mig okända kollegor varav vissa gick på övertid och därför avrapporterar resultatet av sin dörrknackning separat.

Nedan följer alltså inte en fullständig förteckning av dörrarna i de aktuella trappuppgångarna utan endast de vilka jag knackat. Övriga dörrar har knackats av andra kollegor.

Professorsgatan 10A

2010-03-16 kl. 21:20.

Våning I

Halasc-Ciber
Ingen öppnar – lägenheten har inga fönster mot parkeringen.

Oesi
Ingen öppnar – lägenheten har fönster mot parkeringen.

Våning III

Andersson
[redacted] Britt Andersson har hört vad som lät pistolskott strax efter kl. 20:00. Har inte

sett något. Ingen annan har varit hemma i lägenheten. Telefon: [redacted]

Lund
[redacted] Asta Lund hörde smällar från parkeringen och såg 3-4 personer springa mot Professorsgatan. kan inte uppge något signalement alls. Ingen annan har varit hemma i lägenheten. Telefon: [redacted]

Risheim
[redacted] Rune Risheim och [redacted] Asta Risheim har varit hemma. Har hört vad som lät som skott, inte automateld men möjligen pistolskott – ett par skott i tät följd från parkeringen. Ingen annan har varit hemma i lägenheten. Telefon: [redacted].

Våning VI

Martensson
Ingen öppnar – lägenheten torde inte ha fönster mot parkeringen.

Nilsson
Ingen öppnar – lägenheten har fönster mot parkeringen.

Pettersson
[redacted] Berit Pettersson öppnar. Tittade på TV och hörde smällar. Tittade ut men såg ingenting. Tel: [redacted].

Vadenborn – Kazeh
[redacted] Samir Kazeh öppnar. Hört pistolskott, tittat ut men inte sett någonting. Även sambon [redacted] Marianne Vadenborn har varit hemma men har enligt Samir inte sett något. Telefon till Samir: [redacted]

Johansson
Ingen öppnar – lägenheten har inga fönster mot parkeringen.

Professorsgatan 8B

2010-03-16 kl. 22.00.

Våning I

Mahini-Jönsson.
Ingen öppnar – lägenheten har fönster mot parkeringen.

Hansen-Nyström
Ingen öppnar – lägenheten har inga fönster mot parkeringen.

Feledjhazi
Ingen öppnar – lägenheten har fönster mot parkeringen.

Knudsen
[redacted] Nina Knudsen öppnar. Har hört skott strax efter kl. 20.00. Inte sett något.

Våning VI

Malmqvist
[redacted] Heba Khalil öppnar. Har hört skott, sett killar springa och skrika – **se förhör**. I lägenheten finns även [redacted] Rola Khalil. Hon promenerade och var på väg till adressen och såg en bil som körde i hög hastighet vid Nydalaskolan strax efter kl. 20.00. Det var en svart normalstor bil som varken var gammal eller ny.

Våning VII

Setar-Jönsson
Ingen öppnar.

Bengtsson
Ingen öppnar.

Våning VIII

Laguna
Ingen öppnar – lägenheten har inga fönster mot parkeringen.

Striebel
Ingen öppnar – lägenheten torde inte ha fönster mot parkeringen.

Segon
Ingen öppnar – lägenheten har fönster mot parkeringen.

Dörrknackningen avslutad c:a kl. 22:20.

Polismyndighet
Skåne

Dörrknackningspm

Professorsgatan 10B

Signerad av

Signerad datum

Enhet
05 SPAN, Spaningsrotel

Diarienr
1200-K37707-10

Uppgiftslämnare	Datum	Tid
Pettersson, Jenny	2010-03-16	21:15

Beslag verkställt	Material för analys
Nej	Nej

Mottaget	Mottaget datum	Tid

Sätt på vilket uppgift lämnats

Upprättad av
Jenny Pettersson

Uppgiften avser
DörrknackningsPM , Professorsgatan 10B vån 6+7+9

Uppgift

Professorsgatan 10 B

Vån 6

Grezesik Krzewski Malgorzata- Kom hem och parkerade på parkeringsplatsen kl 20.00. Han har platserna 3+4+5. Lade ej märke till något.

Sarioglu- Hörde skott men tittade aldrig ut.

R Aziz- Öppnar inte.

Yazdan Ashoury, Khoshnood- Ej hemma för tidpunkten av skjutningen.

B Skanselid- Ej hört eller sett något.

Vån 7

W Darakhan – tittat på tv under kvällen. Hörde 2-3 skott men tittade aldrig ut.

Rozaz Parra, Janice- se separat förhör.

Rozas Parra Alexis, Paraa Elqueta- Mor och son bor i lägenheten och dottern i familjen ringer till modern och berättar vad som hänt. Modern ringer sedan till sonen som är på väg hem och ber honom vara försiktig.
När sonen Alexis kommer hem och passerar parkeringen så ser han offrets bil och att det står folk och ringer i sina mobiltelefoner. Han ser hur en bil samt en taxi lämnar platsen. Han tror att taxin var en 232323 eller 979797. Vet inget om den andra bilen.

Vån 9

S Espelund, P Eriksson – Ej sett eller hört något

Hedberg, Lindqvist – Ej sett eller hört något

T Serhan- Öppnar inte

M Memiskovski –Öppnar inte

Shada Mohammed Abdul Bilal Dhia- ej sett eller hört något.

Vån 5
A Kransiqi- Ej sett eller hört något.

Polismyndighet
Skåne

Dörrknackningspm
Professorsgatan 10B

Signerad av

Signerad datum

Enhet
05ÖSTER, Npo Malmö Öster

Diarienr
1200-K37707-10

Uppgiftslämnare	Datum	Tid
Bergström, Petra	2010-03-16	21:30

Beslag verkställt	Material för analys
Nej	Nej

Mottaget	Mottaget datum	Tid

Sätt på vilket uppgift lämnats

Upprättad av
Petra Bergström

Uppgiften avser
Dörrknackningspm avseende skottlossning Professorsgatan 20100316

Uppgift

Dörrknacknings PM- Professorsgatan 10 B

Våning 3
Lgh 051 H Åhlander
Ingen hemma.

Lgh 052 I Doroftei född [redacted]
Hörde 6 skott, reagerade dock inte mer över detta- trodde det var raketer.
Hörde sedan en man skrika. Har inte iakttagit något annat.
Telefonnummer [redacted]

Lgh 053 F Keshavarz
Ingen hemma.

Lgh 054 J+M El Mokbel född [redacted]
Ej varit hemma under kvällen- inte hört/sett någonting.

Lgh 055 N Pefqeli född [redacted]
Ej varit hemma under kvällen- inte sett/hört någonting.

Våning 4
Lgh 056 Höjsgård-Nielsen K
Ingen hemma.

Lgh 057 Nilsson A Eva Rudin född [redacted]
Hörde 2-3 smällar vid 20-21-tiden, reagerade inte på detta. Har inte iakttagit något annat.
Telefonnummer [redacted]

Lgh 058 Maher Al Daher
Ingen hemma.

Lgh 059 Omara, Sara Abbass Omara född [redacted]
Var den enda i familjen som hörde 1 skott. OBS! Språkförbistring- svårt att förstå, talade endast arabiska.
Telefonnummer [redacted]

Lgh 060 Iazdanashori född [redacted]
Inte hört/sett någonting.

<u>Våning 8</u>
Inget lägenhetsnummer på dörren. Namn på dörren: R Djordjevic född [redacted]
Inte hört/sett någonting.

Inget lägenhetsnummer på dörren. Namn på dörren: S Eidergård
Inge hemma.

Lgh 078 Yassine Yassin
Hustru Sameer Abed Al-Salam Reem född [redacted] (endast LMA-kort) hörde 2 skott och en skrikande man men vågade inte titta ner på gatan.
Telefonnummer [redacted]

Lgh 079 A-L Karlsson född [redacted]
Hörde 5 skott men trodde det var raketer. Tänkte inte mer på det.
Telefonnummer [redacted]

Lgh 080 Al-Khazrah född [redacted]
Ej varit hemma under kvällen- Ej sett/hört någonting.

Polismyndighet
Skåne

Dörrknackningspm
Professorsgatan 10B

Signerad av

Signerad datum

Enhet
05KJ, Kriminaljour

Diarienr
1200-K37707-10

Uppgiftslämnare	Datum	Tid
Johansson, Ted	2010-03-17	08:43

Beslag verkställt	Material för analys
Nej	Nej

Mottaget	Mottaget datum	Tid

Sätt på vilket uppgift lämnats

Upprättad av
Ted Johansson

Uppgiften avser
Dörrknackning Professorsgatan 10b

Uppgift

Våning 1:
Lgh 43. G. Nyberg. Ingen hemma.
Lgh 44. P. Johannesson. Ingen hemma.
Lgh 45. A K Abdulkarim, S H Alafnan. Redan pratat med uniformerad personal.
Lgh 46. N Ali, S L Abulhalim. Inte sett eller hört något.

Våning 2:
Lgh 47. K. Jönsson. Ingen hemma.
Lgh 48. R. Bil Bil (Alex Lee). Ingen hemma.
Lgh 49. A. Saleh, S Hasan. Inte sett eller hört något.
Lgh 50. C. Andresenz. Ingen hemma.

Våning 5:
Lgh 61. Fauzia Azan, Javed Azam. Inte sett eller hört något.
Lgh 62. N. Ramadan. Inte sett eller hört något.
Lgh 63. E. Jurdzinski. Redan pratat med uniformerad personal.
Lgh 64. R & H. Ohlin. Inte sett eller hört något.

Pa T. Johansson.

Dörrknackningspm

Professorsgatan 11A, 11B

Signerad av

Signerad datum

Polismyndighet
Skåne

Enhet
05NARK, Narkotika sektion

Diarienr
1200-K37707-10

Uppgiftslämnare	Datum	Tid
Sjöö, Magnus	2010-03-16	23:18

Beslag verkställt	Material för analys
Nej	Nej

Mottaget	Mottaget datum	Tid

Sätt på vilket uppgift lämnats

Upprättad av
Magnus Sjöö

Uppgiften avser
Dörrknackningspm på Proffessorsgatan 11 A och B.

Uppgift

Sjöö och Taslaman genomförde dörrknackning på Proffessorsgatan 11 A 100316 kl 22:05.

På 4 våningen bodde:
J Hansson: Hörde ett antal skott men kan ej precisera hur många. Hon gick ej ut för att titta vad som hänt då hon låg i badet.
N Franjic: Ingen som öppnade.
A Forgacs: Ingen som öppnade.

3 våningen bodde:
Lindsjö Mattie: Ingen som öppnade.
Shamkhi Falin Hassan: Ingen som öppnade.
Inget namn på dörren: Ingen som öppnade.

2 våningen bodde:
Munkel/ Alwan: De var hemma men har varken hört eller sett något.
Loock P: Ingen som öppnade.
Hashani P: Ingen som öppnade.

1 våningen bodde:
Li Wu Mei: En Ailina Nguyen hörde 3 stycken smällar, klockan var då cirka 20:30. Hon har dock ej sett något.
Mohamed Albeida på besök hos Thoren Atici: Mohamed var ensam i lägenheten under kvällen. Han har ej sett eller hört något av det inträffade. Han blev först uppmärksam om att något inträffat då polisen kom till platsen.
Ellious Janet: Titta på Tv inte sett eller hört något.

Lindborg och Arvidsson genomförde dörrknackning på Proffessorsgatan 11 B 100316 kl 22:05.

På 4 våningen bodde:
Hussein Ribic: Hörde en 4-5 smällar, har inte sett något i övrigt.
Cruse A: Varken sett eller hört något.

E Jakobssen: Ingen som öppnade.

På 3 våningen bodde:
Persson S: Hörde 2-3 smällar, har dock ej sett något.
H Nilsson: Har varken sett eller hört något.
L Colombu: Hörde 5-6 smällar. När hon tittade ut såg hon 2 män en med röd tröja som höll sig om axeln. Och en som ringde. De båda gick därefter mot Eriksfältsgatan. Tel [redacted] 24. Det tog ett par minuter från smällarna till det att hon gick till fönstret.

På 2 våningen bodde:
Akily R/ Talal A: Varken sett eller hört något.
N Calota/ Stanesko: Ingen som öppnade.
Ulf Lundgren: Inte sett eller hört något.

På 1 våningen bodde:
A Molnar: Ej sett eller hört något.
H Alm: Hörde 3 stycken smällar. Inte sett något.
U Nilsson: Varken sett eller hört något.

Förhör

Signerat av

Signerat datum

Polismyndighet
Skåne

Enhet
05CITY, Npo Malmö City

Diarienr
1200-K37707-10

Hörd person
Al-Hamid, Ahmed

Personnummer

Den hörde är	ID Styrkt	Sätt	Ställning till misstänkt - målsägande - vittne
Målsägande	Ja	Dataslagningar, RES	

Tolk

Språk

Brottsmisstanke / Anledning till förhöret
Hörd som målsägande avseende mordförsök, 2010-03-16, Malmö

Underrättad om misstanke

Underrättad om rätt till försvarare (best i FUK 12§ iakttagna)

Försvarare/ombud önskas

Försvarare/ombud närvarande

Godtar den försvarare som rätten förordnar

Förhörsledare	Förhörsdatum	Förhör påbörjat	Förhör avslutat
Matilda Johansson	2010-03-16	21:41	21:55

Förhörsplats	Typ av förhör	Förhörssätt
AVA, UMAS, Malmö	RB 23:6	

Förhörsvittne

Utskrivet av

Berättelse

Ahmed berättar att han och hans kompis Jalal satt i Ahmeds bil. De hade parkerat utanför en tredje kompis hus. Alla tre skulle sedan åka och spela biljard på triangeln. Ahmed satt fram på förarsidan i bilen och Jalal satt i baksätet.

En man gick förbi bilen och tittade in i bilen. Ahmed kände inte igen mannen. Mannen vände sen och gick tillbaka, även nu tittade han in i bilen. Mannen passerade bilen flera gånger. Plötsligt drog mannen fram en silverfärgad pistol. Han hade pistolen under jackan. Mannen stod ca 2-2,5 meter ifrån Ahmed i jämnhöjd med Ahmed. Mannen siktade på Ahmed och sköt minst 3-4 skott. Mannen såg helt lugn ut när han sköt. Ahmed började skrika och mannen stod då kvar och tvekade i ca 2 sekunder. Ahmed uppfattade det som att mannen inte visste om han skulle skjuta mer eller om han skulle springa från platsen. Mannen sprang sen i riktning mot Söderkulla.

Ahmed har inga fiender och han förstår inte alls varför någon skulle vilja skjuta honom. Det enda Ahmed kan komma på är att hans bror Salwan eventuellt skulle kunna vara målet. Salwan och Ahmed är väldigt lika och Salwan jobbar som ordningsvakt. Salwan jobbar ibland på krogen på helgerna, kanske har han avvisat någon som velat hämnas. Mannen som sköt kanske tog fel på Ahmed och Salwan.

SIGNALEMENT
Man
Ca 170-175 cm lång
Tränad
Ca 20-26 år
Blå uppknäppt jacka

Luvtröja
Ljusa träningsbyxor
Svarta skor
Eventuellt från balkan eller mellanöstern

Det var mörkt och Ahmed såg inte mannens ansikte så bra. Ahmed tror inte att han skulle känna igen mannen om han såg honom igen.

Uppläst och godkänt

Polismyndighet
Skåne

Förhör

Signerat av

Signerat datum

Enhet
05 SPAN, Spaningsrotel

Diarienr
1200-K37707-10

Hörd person	Personnummer
Al-Hamid, Ahmed	

Den hörde är	ID Styrkt	Ställning till misstänkt - målsägande - vittne
Målsägande	Nej	

Tolk	Språk

Brottsmisstanke / Anledning till förhöret
Kompletterande förhör gällande skjutningen.

Underrättad om misstanke	Underrättad om rätt till försvarare (best i FUK 12§ iakttagna)	
Försvarare/ombud önskas	**Försvarare/ombud närvarande**	**Godtar den försvarare som rätten förordnar**

Förhörsledare	Förhörsdatum	Förhör påbörjat	Förhör avslutat
Jenny Pettersson	2010-03-17	14:03	14:45
Förhörsplats	**Typ av förhör**	**Förhörssätt**	
Censorsgatan 10 A	RB 23:6		
Förhörsvittne	**Utskrivet av**		

Berättelse

Som förhörsvittne var Pinsp Håkan Jönsson.

Ahmed uppger att tidigare under tisdagen så hade han jobbat på familjeföretaget och sedan kom han hem efter kl 16.00. Han åt mat och lekte lite med hans systers barn. Sedan sov han en stund och var lite på datorn. En kompis ringer och frågar om de ska spela biljard så Ahmed åker och hämtar upp sin kompis Jallal. Ahmed säger att han åkte hemifrån kl 20.05. Ahmed och Jallal åker sedan tillsammans till Professorsgatan för att hämta upp den andra kompisen som heter Billal. Han bor i den trappan där de parkerade sin bil. Ahmed vet inte vad Bilal heter i efternamn men han är 24-25 år. Billal kom för sent.
När Ahmed pratade med honom idag så hade Billal sagt att när han kom ut så hittade han bara bilen helt krossad och han förstod inget.

Ahmed säger att det var bara de tre som visste att de skulle åka och spela biljard men framför allt att de skulle till Professorsgatan och hämta Billal.

Ahmed säger att när de kör in på parkeringen så ser de den här personen som sedan skjuter mot dem komma gåendes mot Professorsgatan från parkeringen. Ahmed upplevde det som om han bodde i området och han gick som om han skulle med en buss eller något. Ahmed säger att han kommer sedan tillbaka och går några varv kring Ahmeds bil. Jallal frågar Ahmed om han känner den där killen som går runt och stirrar på dem. Ahmed säger att först när de kommer in på parkeringen så lägger de inte märke till honom, han är först bara en promenerande person.

Ahmed säger att han är säker på att ingen bil följde efter honom till Lindängen. Han hade någon tjej som körde bakom men hon åkte och parkerade. När Jallal kommit så ringer de till

Billal och säger att de är på väg, han säger " Ge mig fem minuter"
När de körde ifrån Lindängen så säger han att han hade någon buss bakom sig. När de sedan körde in på Professorsgatan så säger han att han hade bilar framför sig men tror inte att det var någon som körde bakom.

På frågan om det kom någon bil in på parkeringen efter att de parkerat där så svarar Ahmed att det var det inte. Han säger att det däremot kom ut mycket folk från trappuppgångarna som skulle ut och promenera och så. Ahmed säger att de sitter på parkeringen i ca 10 minuter.
På frågan vad de gör under tiden så säger han att de bara väntar. Ahmed säger att av en slump så tänkte de skoja med Billal. Jallal säger att han skulle gömma sig så att inte Billal skulle se honom. Ahmed säger att han borde tacka gud för att han skulle skoja eftersom det verkat som att gärningsmannen inte såg honom. Jallal skojar på det viset att han går ur bilen och sätter sig där bak för att Billal inte ska se honom. Ahmed säger att de tände aldrig någon belysning aldrig i bilen så att man kunde se in.

På frågan om Ahmed är ute ur bilen någon gång så svarar han att han går ur bilen i ca 1 minut. Ahmed upptäcker att en kompis till han har en bil som stod parkerad där. Kompisen ska inte bo på adressen men besöka någon tjej där tror Ahmed. Ahmed bara konstaterar att bilen tillhör hans kompis Hussein och sedan går han in i bilen igen. På frågan om han har lagt märke till killen då så svarar Ahmed att han ser honom i bakspegeln när han kommer in i bilen igen. Han kommer gående tillbaka igen. Killen går längs hela trapphuset och sedan ser Ahmed hur han kommer framför dem och sedan säger Jallal "känner du honom" Ahmed svarar vem och vänder på sig. Killen har då kommit på Ahmeds högra sida. Ahmed säger att han sitter alltid långt bak med sätet så han får vrida på sig för att se. Killen tar då upp pistolen och börjar skjuta.

Ahmed säger att hans kompis Jallal är relativt nyinflyttad i Malmö, han har bara bott här i några månader så han känner bara Ahmed så han tror inte att han har några problem med någon.

Varken Ahmed eller Jallal fick några mobilsamtal under tiden utan de ringde till Billal och det var Jallal som gjorde det.

Den killen som äger den här bilen som Ahmed var ute och tittade på är den killen som övernattade med Ahmed på sjukhuset. Ahmed säger att Hussein hade också fått skott på sin bil. Ahmed tror att Hussein heter Hawilo eller liknande i efternamn. Bilen är en gammal vinröd fiat.
Hussein hade de inte bestämt träff med. Hussein bor egentligen i Sofielund. De har varit kompisar i 9 månader.

Ahmed säger att när han låg på marken när polisen kom så hade han sagt till dem att gärningsmannen sprang mot Söderkulla så om de åker dit så skulle de hitta honom.
Ahmed säger att gärningsmannen sprang på cykelbanan mot Söderkulla. Ahmed säger att gärningsmannen sprang jättesakta. Han vände sig om hela tiden som om för att titta på vem Ahmed var.

Ahmed säger att när kille gått runt bilen så började det kännas och precis när Ahmed skulle gå ut så såg han hur killen hade jackan uppknäppt och att han tog pistolen från midjan.. (Ahmed visar för Förhörsledaren hur gärningsmannen gör. Ahmed visar med höger hand och på frågan om gärningsmannen också använde höger hand så svarar han att gjorde han.)

Ahmed beskriver gärningsmannen som
24-26 år, Ca 175 cm lång, Ljus i hyn, eventuellt från balkan eller polen, han var inte

jättelång eller kort, smal men tränad kroppsbyggnad, han var iförd en tjock blå huvtröja där huvan var uppdragen över huvudet och den var åtspänd runt ansiktet.
Han hade sedan en lång gammal jacka som var svart. Han var även iförd ett par gråa mjukisbyxor. Ahmed tror att han bar svarta skor. Ahmed säger att gärningsmannen hade inga handskar på sig.

Ahmed fortsätter att beskriva hur det går till när gärningsmannen har tagit upp sitt vapen. Han säger att han bara skjuter och skjuter och det är in genom förarrutan där Ahmed sitter. Gärningsmannen står ungefär på 3-4 meters avstånd. Ahmed säger att han försöker fly men han sitter fast. Han brukar alltid ha bälte på sig även när han står på parkering, han säger att det går av gammal vana. Ahmed säger att han tittar mest på pistolen så han tittar inte på gärningsmannens ansikte direkt. Ahmed säger att pistolen var stor och silverfärgad.
Ahmed säger att under tiden som gärningsmannen avlossade skotten så gick han mot Ahmed, men Ahmed reagerar på att han slutade skjuta och började stirra på honom i ca fyra sekunder utan att han gör något. Ahmed säger att han upplever det som om gärningsmannen ville inte fortsätta skjuta på något sätt. Gärningsmannen börjar sedan springa därifrån men vänder sig om flera gånger som om för att kolla vem det var han skjutit på. Gärningsmannen säger aldrig något.

Ahmed säger att han har ingen erfarenhet av pistoler så han vet inte skillnaden mellan en revolver och en pistol men när förhörsledaren förklarar så säger han att det var en pistol men att pipan var lång. Pistolen hade en ljus silverfärg.

Ahmed säger att han vill påpeka att det finns en person i området som äger en exakt likadan bil som han själv. Han som äger bilen kommer från balkan. Bilen brukar stå parkerad på Professorsgatan, det brukar variera var men oftast i mitten eller i början. Killen som äger bilen har kort hår. Ahmed har aldrig sett honom utanför bilen så han kan inte beskriva honom ytterligare. Bilen är identisk med Ahmeds egen bil förutom reg-nummer.
Ahmed säger att det är alltid han som kör sin egna bil men det har hänt att han har lånat ut den någon gång.

På frågan om de har haft några problem med familjeföretaget på sistone så svarar han att det var hot och att de brände ner firman men i nuläget så är det snart förhandlingar i domstol men det sköts via advokater. De har inte fått några hotelser på sistone.

Ahmed har också funderat på om det kan vara så att gärningsmannen har tagit fel på Ahmed och hans bror. Hans bror är ordningsvakt och då menar Ahmed att man får många ovänner. Ahmed säger att han känner inte till att brodern har haft några hotelser mot sig.

Polismyndighet
Skåne

Förhör

Signerat av

Signerat datum

Enhet
05 SPAN, Spaningsrotel

Diarienr
1200-K37707-10

Hörd person	Personnummer
Al-Hamid, Ahmed	

Den hörde är	ID Styrkt	Ställning till misstänkt - målsägande - vittne
Målsägande	Nej	
Tolk		Språk

Brottsmisstanke / Anledning till förhöret		
Förhör gällande tips som inkommit		
Underrättad om misstanke	Underrättad om rätt till försvarare (best i FUK 12§ iakttagna)	
Försvarare/ombud önskas	Försvarare/ombud närvarande	Godtar den försvarare som rätten förordnar

Förhörsledare	Förhörsdatum	Förhör påbörjat	Förhör avslutat
Jenny Pettersson	2010-03-31	15:30	15:40
Förhörsplats	Typ av förhör	Förhörssätt	
	RB 23:6	Telefonförhör	
Förhörsvittne	Utskrivet av		

Berättelse

Ahmeds syster uppger att någon kompis har ringt till Ahmed och berättat att han sett något som han reagerat på samma kväll som mordförsöket sker.

Ahmed uppger att hans kompis med familj var på Preemmacken på Västra Hindbyvägen och tankade samma kväll som skjutningen inträffar.
Hans kompis hade reagerat på att när de är där så kommer två stycken bilar inkörandes från Nydalahållet. Den ena av bilarna är en svart Audi och i den sitter två personer. Kompisen kommer inte ihåg vad den andra bilen var.

Ur Audin ska det ha kommit en längre kille som såg tränad ut, iförd svarta träningsbyxor, stor jacka och en luvtröja samt idrottsskor. Han skall också ha varit ljus i hys. Det som kompisen reagerade på var att han som körde bilen kom ut och tog av sig handskar som han hade haft på sig och slänger in dem i baksätet. Båda verkar nervösa.

Först kör de in till en pump men så ser de att de bara tar kort i den pumpen. De flyttar då bilen till en annan pump där det är "kassa". När de står i kön så ber mannen att Ibrahims kompis ska gå före i kön.

På frågan om hans kompis visste om hur de betalat så svarade Ahmed att de ska ha betalat kontant. Ahmed vet inte vid vilken pump som Audin stod vid eller Ahmeds kompis.

På frågan om hur Ahmeds kompis vet att de båda bilarna hörde ihop så svarar han att de pekade mot varandra när de kom till macken.

Uppläst och godkänt.

Förhör

Signerat av

Signerat datum

Polismyndighet
Skåne

Enhet
05 SPAN, Spaningsrotel

Diarienr
1200-K37707-10

Hörd person
Al-Hamid, Ahmed

Personnummer

Den hörde är
Målsägande

ID Styrkt
Nej

Ställning till misstänkt - målsägande - vittne

Tolk

Språk

Brottsmisstanke / Anledning till förhöret
Kompletteraden förhör.

Underrättad om misstanke

Underrättad om rätt till försvarare (best i FUK 12§ iakttagna)

Försvarare/ombud önskas

Försvarare/ombud närvarande

Godtar den försvarare som rätten förordnar

Förhörsledare
Anders Malmborg

Förhörsdatum
2010-04-15

Förhör påbörjat
15:45

Förhör avslutat
15:58

Förhörsplats

Typ av förhör
RB 23:6

Förhörssätt
Telefonförhör

Förhörsvittne

Utskrivet av

Berättelse

Ahmed uppgav att han såg inte gärningsmannen när han körde in på parkeringen. Första gången han såg mannen var när Jalal gjorde honom uppmärksam på att där var en man bakom deras bil. Ahmed tittade i backspegel och såg mannen. Manne gick vidare och det var när han kom andra gången bakom bilen som han sköt.

Ahmed tillfrågades vem som äger den vinröda Fiat som stod på parkeringen den 16 mars. Han uppgav att Hosin kör den bilen men han vet inte om han står som registrerad ägare till bilen. Bilen stod på parkeringen när Ahmed och Jalal kom dit och Ahmed parkerade sin bil bredvid.

Den svarta BMW med registreringsnummer RZC613 såg Ahmed när den körde ut från Censorsgatan och körde mot Lindängen. Han vet inte vem som äger den bilen.

Uppläst efter konceptanteckningar och godkänt.

Polismyndighet
Skåne

Förhör

Signerat av

Signerat datum

Enhet
05 SPAN, Spaningsrotel

Diarienr
1200-K37707-10

Hörd person
Al-Hamid, Ahmed

Personnummer

Den hörde är
Målsägande

ID Styrkt
Ja

Sätt
Känd av förhörsledaren

Ställning till misstänkt - målsägande - vittne

Tolk

Språk

Brottsmisstanke / Anledning till förhöret
Kompletterande förhör gällande skjutningen på Professorsgatan den 16:e mars 2010.

Underrättad om misstanke

Underrättad om rätt till försvarare (best i FUK 12§ iakttagna)

Försvarare/ombud önskas

Försvarare/ombud närvarande

Godtar den försvarare som rätten förordnar

Förhörsledare
Ola Svensson

Förhörsdatum
2010-10-11

Förhör påbörjat
10:03

Förhör avslutat
11:10

Förhörsplats
I personbil på Professorsgatan m.fl.

Typ av förhör
RB 23:6

Förhörssätt
Ljudbandsförhör

Förhörsvittne

Utskrivet av
O.S

Involverad personal
Anders J Nilsson

Funktion
Biträdande förhörsledare

Berättelse

Ahmed hämtas upp i bil av förhörsledarna Pinsp Anders Nilsson och Pa Ola Svensson på hemadressen Censorsgatan 10, i syfte att Ahmed ska få anvisa den väg som han körde den aktuella kvällen innan skottlossningen ägde rum och sen fortsätta berätta vad som hände på Professorsgatan.

Ahmed tillfrågas vem som tog kontakt med honom den aktuella kvällen, 16:e mars 2010. Ahmed svarar att det var Jalal som tog kontakt med honom när han låg och sov. Jalal sa att han var arbetsledig och hade tråkigt. Ahmed tillägger att Jalal förmodligen hade bråkat med tjejen också och ville bara komma ut och spela biljard. Ahmed sa okej till Jalals förslag. Ahmed tror att detta var vid 19.30-tiden. Ahmed kör ut från garaget som ligger i anslutning till hemadressen på Censorsgatan 10 och kör mot Lindängen och hämtar upp Jalal. Jalal bodde på samma adress som han nu bor på, *(Gånglåtsvägen).*

Ahmed anvisar vägen för förhörsledaren som han körde den 16:e mars 2010. Ahmed kör ut från garaget, ut på Censorsgatan och sen tar han vänster på Eriksfältsgatan.
Ahmed tillfrågas om det är några samtal eller sms under tiden som han kör här. Ahmed svarar att han tror inte det, han minns inte riktigt. Ahmed säger att han hade sin mobil placerad i bilens mittkonsol. Det är denna mobil som sen anträffas av polisen i bilen.
Ahmed passerar korsningen till Docentgatan.
Ahmed tillfrågas om det är något konstigt som händer eller något som han lägger märke till under färden. Ahmed säger, "nej, faktiskt inte. Jag körde helt normalt".
Ahmed passerar korsningen till Koralgatan, Kantatgatan och fortsätter rakt fram i rondellen. Därefter vänster in mot Kastanjegården.

Ahmed tillfrågas om han har någon känsla av hur trafikintensiteten var. Ahmed svarar att det var ganska lugnt.
På Gånglåtsvägen så svänger Ahmed direkt in till höger för att längre fram på parkeringen hämta upp Jalal. Det är längst in på parkeringen och där vänder Ahmed med bilen så att fronten står ut mot vägen som han kört in.

Ahmed säger att som vanligt så tog det lite tid för Jalal att komma ut, så Ahmed fick vänta där i cirka 10 minuter. På frågan om Ahmed fick några samtal eller sms under tiden som han väntade så svarar Ahmed att han tror inte det. Ahmed tillfrågas om det var någon trafik på parkeringen. Ahmed säger att det bara var en bil som parkerade bakom honom, där det även fanns barn i. Det var ingen eller inget annat som Ahmed la märke till som verkade konstigt. Under tiden som Ahmed väntar på Jalal så satt han i bilen och läste på reklamblad som satt uppsatta på två lådor. Han var även ute och rökte. De enda människorna som Ahmed såg var de som parkerat bilen, det var två kvinnor och två barn. Ahmed minns inte vad det var för bil de körde, men förmodligen bodde de här eftersom de gick in mot fastigheterna.

Ahmed sitter i bilen när Jalal kommer ut. De börjar att snacka normalt. De ska sen hämta den tredje killen, Bilal, och sen åka för att spela biljard. Det är ingen engångsföreteelse att de spelar biljard, de brukar göra det. Det är alla tre som var för sig kan ta initiativ till att de ska spela biljard, den som är ledig från jobbet brukar ringa. De är för det mesta på samma ställe när de spelar, vid Triangeln på Biljardcenter. Ahmed tillägger att de spelar ofta biljard, kanske tre gånger i veckan. Det är mest Ahmed, Jalal och Bilal som spelar tillsammans.

Färden fortsätter från Gånglåtsvägen mot Professorsgatan.
På frågan om det alltid är Ahmed som kör när de ska spela biljard, så svarar Ahmed att det nästan alltid är han. Det är lite olika vem Ahmed brukar hämta upp först av Jalal och Bilal. Ahmed tillfrågas hur det kom sig att han hämtade Jalal först denna kvällen, så säger Ahmed att han tror att Bilal inte var klar än. Det var Jalal som sa till Ahmed att han skulle hämta honom först, så skulle de hämta Bilal sist. Ahmed säger att förmodligen var Bilal inte klar, eftersom Jalal precis pratat med honom.

Ahmed berättar att Bilal har han känt sen fyra år tillbaka. Jalal har han känt sen tre, fyra månader innan skjutningen var, då han flyttade till Malmö från Örebro någonstans för att jobba. Ahmed lärde känna Jalal genom en tjejkompis.

Från Gånglåtsvägen så kör Ahmed höger ut på Lindängsvägen i riktning mot Professorsgatan.
Ahmed säger att som han minns det så var det inga bilar bakom honom. Ahmed brukar kolla i backspegeln för att se om det är några poliser bakom honom. Han kollar efter om det är några blåa lampor. Ahmed säger att det är en kort sträcka som han kör, så det kan vara svårt att märka något som är konstigt.

Ahmed svänger in på Professorsgatan.
Ahmed säger att han brukar ofta köra här och hälsar på de flesta, han har aldrig haft problem i detta området eller något annat heller. De tillfällen som Ahmed kör på Professorsgatan är när han ska hämta Bilal. Ahmed säger att Bilal är den enda som han känner här. Ahmed säger att han har gått på Hermodsdalsskolan och han känner igen många därifrån.
Ahmed svänger vänster in på parkeringen på Professorsgatan 10. Han parkerar med nosen mot p-plats 28, till vänster om ingången till 10B.

Ahmed tillfrågas om han har bilen igång eller avstängd. Ahmed säger att han stänger av bilen. På frågan om de ringer till någon eller vad de gör där, så säger Ahmed att han tror att Jalal ringde till Bilal och sa att de var där nere, att han skulle skynda sig. Bilal säger att han

kommer ner snart. På frågan om det skickas några sms, så säger Ahmed "inte för min del, för då sov tjejen" och på frågan om Jalal får några sms, så svarar Ahmed att det har han inte koll på, han har inte en aning.

Ahmed tillfrågas hur länge de står på parkeringen, så svarar Ahmed att de står där 6-7 minuter. Efter samtalet med Bilal, så gick Ahmed ut och rökte. Han stängde dörren efter sig och gick runt till passagerarsidan där Jalal satt med nervevad ruta. Jalal satt kvar eftersom han inte röker. Ahmed tillfrågas om hur länge han stod utanför bilen, så säger han att det är svårt att minnas, men kanske 1-2 minuter. Sen gick han och satte sig i bilen igen. I samband med detta så ser Ahmed den blivande gärningsmannen promenerandes borta vid förskolan på cykelbanan till vänster om parkeringen i riktning mot Professorsgatan. Ahmed säger att han bara la märke till mannen och att han tittade på dem.

Förhörsledaren påtalar att cykelbanan har belysning och om Ahmed då ser gärningsmannen så pass bra att han kan beskriva hur han ser ut. Ahmed säger att mannen hade en grå jacka. En stor jacka typ vinterjacka, som är lång och går ner till mitten av låren. Den är ljusgrå. Mannen hade jackans tillhörande luva på huvudet, som också var grå. På frågan om det var något som stack ut med jackan, så svarar Ahmed att det var det inte.

Gällande mannens byxor, så säger Ahmed att han minns det som att det var ljusa träningsbyxor, sådana man tränar i.

På frågan vilken ålder mannen är i, så svarar Ahmed att förmodligen är han lika ung som oss, *(Ahmed, Jalal)*. Mannen var smal, det kunde man se, även om han hade en tjock jacka. Han var smalare än Ahmed. Mannen var lika lång som Ahmed, d.v.s. 180 centimeter.

Ahmed la också märke till att mannens jacka var öppen och han hade höger hand innanför jackan och höll armarna i höjd med magen/bröstet. Förhörsledaren undrar vilket avstånd det är mellan Ahmed och gärningsmannen när han observerar detta och Ahmed pekar på en lyktstolpe som står längs med cykelbanan. Avståndet är då cirka 25 meter, *(enligt förhörsledarens uppskattning)*. På frågan om belysningen var igång denna kvällen, så svarar Ahmed att det var den, men det var mörkt där de parkerat bilen. Förhörsledare påtalar att det finns en del belysningspunkter runt om parkeringen, dels vid fastigheten och dels bakom dem. Ahmed säger att det är alltid mörkt här och han minns inte om de var igång.

När Ahmed har satt sig i bilen så fortsätter gärningsmannen att gå bakom dem på cykelbanan, som att han skulle fortsätta mot Hermodsdal. Ahmed ser detta i sin backspegel. Ahmed trodde sen att mannen fortsatt bortåt, men ser därefter mannen igen i backspegeln, gåendes samma väg tillbaka på cykelbanan. Det är tätt inpå att han har sett honom innan. I samband med detta så säger Jalal till Ahmed att den mannen tittar på dem och Jalal undrar om Ahmed känner honom. På frågan hur Jalal uppmärksammar mannen, så säger Ahmed att det förmodligen är när mannen börjar att gå runt dem som Jalal säger detta till Ahmed. Det är så Ahmed minns det. Mannen har då passerat bakom dem på cykelbanan och sen vikit av på gångbanan som leder mot fastigheten på Professorsgatan 10B, till vänster om deras parkerade bil. På frågan vad Jalal säger, så säger Ahmed att han sa att det är någon som tittar/stirrar på oss. Ahmed säger att det är samma man som han tidigare har beskrivit och han håller händerna likadant som han tidigare beskrivit.

Ahmed säger att mannen gick lite konstigt, som att det var något fel på honom, som att han var handikappad. Något fel på hans ben. Förhörsledaren frågar om han haltade och Ahmed svarar "inte haltar, men…jag kände det fanns något fel på honom, det fanns något fel på hans ben".

Mannen promenerar sen precis framför dem, längs med fasaden vid Professorsgatan 10 B och A, på andra sidan häcken. Han fortsätter fram till öppningen i häcken vid 10 A och går ut på parkeringen och fortsätter promenera bakom bilen. Därefter går han precis samma runda igen som precis beskrivits, längs husfasaden och ut på parkeringen, bakom bilen och ställer sig sen snett till vänster bakom Ahmeds bil och då tittar Ahmed på mannen, som då börjar att skjuta in mot bilen.

Ahmed tillfrågas om det är ett eller flera skott som avlossas. Ahmed svarar att som han kan komma ihåg det så är det flera skott. På frågan vad Ahmed gör eller ser då, så säger Ahmed att glaset gick sönder och alla börjar hoppa och skrika. Ahmed hade även satt igång bilen utan att veta om det.

Ahmed bedömer gärningsmannens avstånd från bilen till 3,5 till 4 meter. På frågan om de tittade på mannen, så säger Ahmed att han tittade på hans pistol, men han kunde inte se hans ansikte, eftersom det var mörkt och han hade luva på sig. Pistolen håller mannen i höger hand och den riktas mot Ahmed. Ahmed säger att han ser pistolen och den är stor och silverfärgad. Ahmed är helt säker på att den är silverfärgad. När Ahmed får pistolen riktad mot sig så förstår han fortfarande inte vad som ska hända och sen börjar det smälla. På frågan om de fick panik så svarar Ahmed att det fick dem faktiskt, han visste inte vad han gjorde. På frågan vad Ahmed gjorde efter första smällen, så svarar han att det är svårt att beskriva eftersom "han smällde en efter en utan att stanna".

Förhörsledaren påtalar att gärningsmannen har skjutit från mer än en riktning mot bilen. Ahmed tillfrågas om han ser att mannen rör sig eller går runt bilen. Ahmed säger att det gjorde mannen inte. Ahmed säger att när mannen skjutit färdigt, så öppnar Ahmed förardörren och tar sig ut och då står mannen kvar och tittar på honom. Ahmed minns inte om mannen riktade pistolen mot honom när han kom ut från bilen. Därefter vände mannen sig om och började gå och sen springa. Ahmed sprang åt andra hållet (*Professorsgatan*) och vågade inte titta bakåt.

Ahmed tillfrågas om han kan något om vapen, om han är säker på att det är en pistol han ser och inte en revolver. *(Förhörsledaren förklarar att en pistol laddas med magasin i kolven och en revolver har en trumma).* Ahmed säger att det var en pistol. Den var stor och silverfärgad. Den var så stor att man knappt såg gärningsmannens fingrar, så man såg bara pistolen. Den var större än normalt. På frågan om det är några andra detaljer som Ahmed minns, så svarar han att det är det inte. Ahmed försöker beskriva vad han menar med silverfärg och förhörsledaren visar sin klocka som är av kromat stål, och Ahmed säger att det är något i närheten av den färgen.

När Ahmed går ut från bilen så tittar han på pistolen och inte på mannens ansikte. Ahmed minns att mannen var jätteljus. Förhörsledare Anders Nilsson frågar om mannen är ljus som honom. Ahmed säger då att han var mer vit, typ som om han kom från Polen. Hans händer var också jätteljusa. Ahmed säger att mannen inte hade några handskar på sig.

Gärningsmannen börjar att promenera bort från platsen först och vänder sig sen mot Ahmed, för att sedan börja springa, men vänder sig återigen och tittar mot Ahmed. Ahmed pekar i riktning mot parkeringen som ligger framför förskolan, att det är ditåt gärningsmannen springer. Ahmeds sista iakttagelse av mannen är när han springer sakta mot parkeringen och vänder sig och tittar mot Ahmed. Det är vid parkeringsskylten som ligger vid gångbanan precis efter parkeringen. Därefter springer Ahmed och Jalal åt andra hållet och Jalal ringer till polisen och han säger att de blir beskjutna och han vet inte varför.

På frågan vad de gör sen, så säger Ahmed att de springer gemensamt och på frågan om

Ahmed är sårad, så säger han att det är väldigt tungt här och håller sig i sin vänstra axel. Ahmed märker först ute på parkeringen att han är skadad, att armen var jättetung och att han inte kunde röra den, så han fick hålla den med höger hand. Ahmed fattade att han hade blivit träffad, men inte var.

Ahmed tror att han öppnade sin dörr först och därefter öppnade Jalal sin.

På frågan om Bilal kommit ner, så säger Ahmed att han fortfarande var där uppe*, (i lägenheten)*. Bilal har sagt efteråt att han när han kommit ner så var bilen helt förstörd och han fattade ingenting.

Förhörsledaren frågar Ahmed om de inte gjorde någonting annat här på parkeringen med vindrutan på en Fiat innan skjutningen ägde rum. Ahmed säger att den bilen tillhör en kompis som också var där uppe, *(lägenhet på Professorsgatan 10)*. Ahmed säger att han tror att de skojade med kompisen genom att hälla vatten på hans ruta. Ahmed säger att det var han som gjorde det när han var ute och rökte. Ahmed tog också sånt medel som man tvättar fönster med. På frågan vem som äger den bilen så svarar Ahmed att han heter Hussein och att han också varit på förhör hos polisen.

Ahmed tillfrågas vad Hussein gjorde här på platsen. Ahmed svarar att han inte har en aning. På frågan om Ahmed har sett honom här tidigare så säger Ahmed att Hussein har en kompis som bor här också. Ahmed har ingen aning om vad kompisen heter. Ahmed tror att Hussein brukar vara här i alla fall.
På frågan hur väl Ahmed känner Hussein så svarar han att de har känt varandra sen flera år tillbaka. Ahmed säger att de har varit bästa kompisar innan, men de är det inte längre eftersom de vuxit ifrån varandra. De är inte på något sätt ovänner.

Ahmed tillfrågas om de följer mannen med blicken när han går runt bilen. Ahmed säger att de tittar på honom. Mannen tittar inte på dem när han passerar framför dem.

Ahmed gör ett tillägg gällande mannens gångstil, att han haltar inte med ett ben, utan det är något konstigt med båda benen. Han går långsamt, trots att han försöker gå snabbt. Han hade något fel på sig, kanske något brutet ben. Han var inte handikappad, eftersom han kunde ju gå. Han gick inte normalt i alla fall.

Förhörsledaren påtalar att Ahmed i tidigare förhör beskrivit gärningsmannen som vältränad. Ahmed säger att mannen hade breda axlar och att det kanske kan vara för att han hade en tjock jacka.

På fråga om det är någon annan färg som sticker ut från Ahmeds beskrivning av gärningsmannens grå klädsel, så svarar Ahmed att han tror att mannen hade en mörk tröja under jackan, typ mörkgrå, svart eller någon ljusare nyans av svart. Ingen färg som sticker ut i alla fall.

Förhörsledaren säger att Ahmed sagt att han tror att det är han som öppnar dörren först efter skottlossningen. Förhörsledaren frågar sen var Jalal sitter i bilen. Ahmed minns då att under tiden som de sitter i bilen och väntar på Bilal, så sa Jalal att han skulle sätta sig i baksätet och skrämma Bilal när han kom ner till bilen. De brukar skoja med varandra. Ahmed tror att Jalal byter plats till baksätet efter att Ahmed satt sig i bilen igen då han hade varit ute och rökt. Jalal sitter sen på högra sidan av baksätet hela tiden.

På fråga hur lång tid det förflyter från det att Ahmed ser gärningsmannen första gången till att skotten avfyras, så säger Ahmed att allting går på fyra, fem minuter.

Ahmed tillfrågas om det är något annat som han tänker på gällande denna händelsen. Ahmed säger att det var människor i området. Ahmed minns en kvinna som kommer ut snabbt från entrédörren till Professorsgatan 10A. Detta är i samband med att gärningsmannen är i området också. Ahmed vet dock inte om hon sett mannen. Kvinnan var blond, svartklädd, men Ahmed såg inte hennes ansikte. Ahmed säger att han la märke till kvinnan i alla fall.

Ahmed tillfrågas om det var någon annan BMW på parkeringen då de kom dit. Ahmed säger att han tror inte att det fanns det. Men han vet att det är en kille som har en likadan bil som Ahmed, som bor i närheten här. Ahmed har sett den här killen när han jobbar på Preem-macken i Rosengård. Han brukar parkera sin bil där och han jobbar på kvällar. Ahmed vet inte vad han heter. Ahmed kände igen honom när han köpte cigaretter på Preem och han kände igen hans bil också. Enligt Ahmed så är det nästan en kopia av hans egna BMW.

Förhörsledaren påtalar att Ahmed i tidigare förhör har sagt att skjutningen kan ha genomförts för att någon ha tagit fel på honom och hans bror. Ahmed säger att de är jättelika och att han arbetar som ordningsvakt. De har samma kroppstyp och är lika långa.
På fråga om vad det kan finnas för andra anledningar till att de beskjuts, så säger Ahmed att han trodde först att det hade med hans bror att göra p.g.a. hans arbete som ordningsvakt. Han säger att alla ordningsvakter brukar få problem. Ahmed tror att det bara skulle varit arbetsrelaterat i så fall, inget annat gällande hans bror.

Förhörsledaren nämner även det bråk som varit med familjens företag, om det skulle vara en anledning till skjutningen. Ahmed säger att gällande hans bror så skulle det bara ha handlat om hans ordningsvaktsjobb och om företaget så säger Ahmed att de har en rättegång med någon gällande pengar. Men det Ahmed tänkte först på efter skjutningen var förväxlingen med sin bror.

Ahmeds bror kör aldrig Ahmeds bil. På frågan om det är någon annan person som använder Ahmeds bil, svarar Ahmed att det är det inte. Han brukar inte låna ut den.

Förhörsledaren frågar om Ahmed eller familjen har fått något hot i samband med den rättegång som är aktuell gällande företaget. Ahmed säger "inte vad jag kommer ihåg". Ahmed tillfrågas om han är involverad i företaget. Ahmed säger att det är ett familjeföretag och att hans bror och pappa är med och driver det. Ahmed vet vad som händer i företaget. På frågan om det är något med företaget som kan sättas i samband med skjutningen, så säger Ahmed att de har haft en brand på deras företag. Ahmed säger att han tänkte aldrig på något samband däremellan. Han säger att man kan komma och bränna ett företag om man är arg, men att komma och döda, det är inte så stora summor som man dödar varandra för. Ahmed säger att vid tidpunkten för skottlossningen så var han inte så engagerad i företaget, men nu så arbetar han där.

På frågan om det har varit något speciellt som har hänt efter skjutningen, så säger Ahmed att han har fått höra en del saker. Till exempel att Ahmed var där för att sälja något vapen och att någon sköt honom och sen snodde vapnet. Det är bara massa rykten som har spridit sig. Ahmed säger även att han har fortsatt köra sin bil efter det här och att han parkerar den precis som vanligt.

På frågan om det är något annat i Ahmeds förflutna som kan vara en anledning till att han beskjuts, så säger Ahmed att han aldrig har haft problem. Han har inte haft några problem med någon. Förhörsledaren påtalar att det finns olika gängbildningar i Malmö och om Ahmed har kommit i kontakt med dessa, eller om han har kompisar som är med. Ahmed säger att han

gillar inte de här gängen, det är inget han skulle vara stolt över att vara med i och Ahmed säger att han behöver inte vara med i några gäng heller, han jobbar och lever normalt.

Ahmed tillfrågas gällande en kompis som berättat om när han tankat på Preem-macken vid Eriksfältsgatan, där kompisen då hade sett två bilar. Ahmed säger att kompisen berättat att han stod där och tankade. Runt samma tid som skjutningen var, så kom det två bilar till Preem och den första stod och skulle tanka. Den andra bilen kom fram till honom och pekade att han skulle köra, och då körde han. Det kom sen ut en kille som tog av sig handskar och slängde dem i bagaget. Ahmed tillfrågas vem kompisen är som har sett det här. Ahmed säger att kompisen inte ville prata om det här. Förhörsledaren påtalar att det är av stor vikt att få prata med honom för utredningens skull och då säger Ahmed att han kan maila över hans uppgifter. Ahmed säger att han känner inte honom så väl, eftersom det är hans tjejkompis kompis.

Förhörsledarna och Ahmed går ut från bilen och står på parkeringen. Förhöret fortsätter då i dikterad form.

Ahmed visar den gångstilen som gärningsmannen har och det är en liten haltande beskrivning han gör. Något framåtlutad kropp, lite ihopsjunken.

Ahmed visar den plats där han uppfattar att gärningsmannen skjuter och det är snett bakom förardörren och det är ett avstånd på fem meter, som har stegats vid förhöret.

Ahmed berättar att när han sitter på förarplatsen, då tar han tag i ratten för att luta sig framåt och titta ut vänster för att se gärningsmannen och det är då han uppfattar de första skotten.

Ahmed säger att han kan med stor sannolikhet peka ut den pistol som gärningsmannen har haft om han förevisas olika pistoler.

Ahmed visar hur gärningsmannen står när han skjuter och då har han sitt högra ben framför det vänstra. Höger hand *(arm)* utsträckt med pistolen och den är något lutad så att pistolen ligger något snett, *(vriden motsols – "gangsterstil").*

När Ahmed öppnar dörren efter skottlossningen, uppfattar han det som att gärningsmannen stirrar på honom en stund och sen vänder sig om och småspringer från platsen och vänder sig om och tittar på Ahmed vid flera tillfällen.

Ahmed gör ett tillägg gällande beskrivningen av jackan och Ahmed har vid förhörstillfället nu en jacka med pälskrage på luvan och han säger att det inte var någon päls på den gråa jackan som gärningsmannen hade på sig.

Ahmed gör ett förtydligande gällande mannens ursprung, han var väldigt ljus och det kan handla om en polack eller någon från balkan, inte från mellanöstern som har sagts i tidigare förhör. Gärningsmannen var inte så pass mörk, han minns att han var väldigt ljus.

Ahmed uppfattar jackan som mörkgrå. Ahmed säger att han har uppfattningen att gärningsmannen var här på plats redan när de kom. Han har alltså inte förföljt dem i deras bil.

Förhöret avslutas klockan 11.10

Förhörsledare Ola Svensson har tagit fotografier på anvisade platser, samt gjort en skiss över området där Ahmed har sagt att gärningsmannen har gått. Bifogas förhöret som bilaga.

Förhörsledare Pa Ola Svensson ska genom en 3D-kartutskrift av parkeringen där skjutningen ägt rum, försöka illustrera hur gärningsmannen har rört sig i området, efter vad Ahmed berättat i förhör på aktuell plats den 11:e oktober 2010. Skissen är tolkad av förhörsledaren utefter hur Ahmed förevisat på plats.

Förhörsledaren bifogar även 8 fotografier tagna på platsen under förhöret, vilka också visar hur det ser ut där gärningsmannen har promenerat.

Denna stjärna är Ahmeds första iakttagelse av gärningsmannen, när Ahmed är på väg att sätta sig i bilen efter att ha rökt.

Gula pilar visar på den väg gärningsmannen promenerar enligt Ahmed. Först norrut mot Professorsgatan, därefter vänder han och går samma väg tillbaka. Viker höger mot fastigheten, passerar 10B och framför 10A går han ut på parkeringen via ett mellanrum i häcken. Fortsätter bakom Ahmeds bil i sydlig riktning.

Grön pil visar hur gärningsmannen fortsätter att promenera, d.v.s. att han viker höger igen mot fastigheten och passerar än en gång 10B och går mot 10A. Därefter ut på samma parkering där Ahmeds bil står.

Grön stjärna indikerar var Ahmed uppfattar att gärningsmannen stannar och avfyrar skott mot bilen.

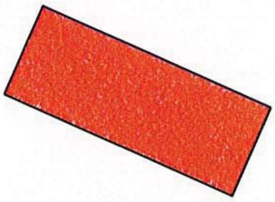

Röd rektangel är ungefärlig position som Ahmed beskriver att han har parkerat sin BMW.

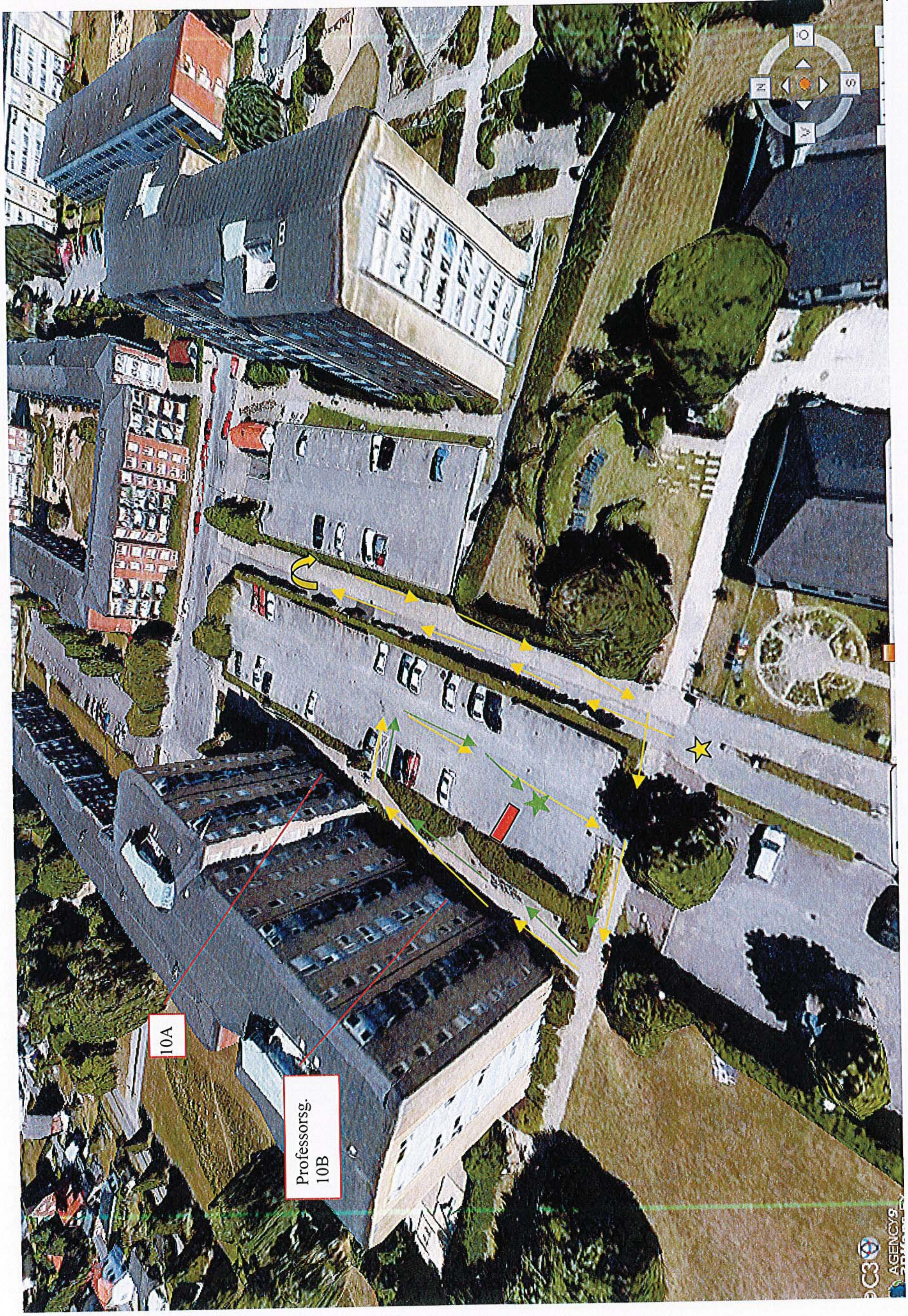
10A
Professorsg. 10B

P

Förhör

Signerat av

Signerat datum

Polismyndighet
Skåne

Enhet
05 SPAN, Spaningsrotel

Diarienr
1200-K37707-10

Hörd person
Al-Hamid, Ahmed

Personnummer

Den hörde är	ID Styrkt	Sätt	Ställning till misstänkt - målsägande - vittne
Målsägande	Ja	Känd av pinsp Anders Nilsson	

Tolk

Språk

Brottsmisstanke / Anledning till förhöret
Mordförsök Professorsgatan 10 i Malmö 2010-03-16

Underrättad om misstanke

Underrättad om rätt till försvarare (best i FUK 12§ iakttagna)

Försvarare/ombud önskas

Försvarare/ombud närvarande

Godtar den försvarare som rätten förordnar

Förhörsledare	Förhörsdatum	Förhör påbörjat	Förhör avslutat
Anders J Nilsson	2010-11-25	11:20	11:41

Förhörsplats	Typ av förhör	Förhörssätt
Porslinsgatan 6, Malmö	RB 23:6	

Förhörsvittne

Utskrivet av

Berättelse

Fhl kommentar : Förhöret inspelat. Närvarande som fhl vid förhöret är även pa Ola Svensson.

SAMMANFATTNING

Fhl AN Ja Ahmed vi har bett dig komma hit här idag för att reda ut lite frågetecken som vi har. Vi har pratat med lite folk runt omkring dig. Pratat med en som bor på Professorsgatan och även med din kompis.

Det har kommit fram lite uppgifter som vi vill stämma av med dig. Vi vill även höra hur det har gått med den här konflikten som finns gällande företagen, om allting är lugnt och hur det står till.

Ahmed Ja det är faktiskt lugnt. Vi väntar bara på rättegång.

Fhl AN Det var förstår jag väldigt oroligt just vid den här tiden när skottlossningen ägde rum.

Ahmed Mhh !

Fhl AN Det var väldigt turbulent runt omkring. Någon var skyldig pengar. Det var inget som var ordnat då ?

Ahmed Hur menar du då ?

Fhl AN Alltså det fanns ju en konflikt om pengar ?

Ahmed Ja det fanns det. Det var en konflikt om fel levererade varor. En fel leverans. Vi skulle få några varor men det var fel. Så vi fick något annat. De ville inte ta tillbaka varorna.

Fhl OS Sen gjordes ju en del anmälningar om en brand ?

Ahmed Ja " Sen hade vi brand på företaget.

Fhl AN Sen drabbades den andra familjen att någon bil brann En hummer, en stadsjeep. Inget som du känner till ?

Ahmed Nej, inget jag känner till.

Fhl AN De här affärerna är inte uppgjorda ännu. Det ska avgöras i rätten ?

Ahmed Ja det avgörs snart.

Fhl OS Har ni fått något datum för det här ?

Ahmed Nej det är helt lugnt, det känns som det är bortglömt. Det kommer att ta jättelång tid

Fhl OS Vem är det som handlägger detta ?

Ahmed Vi har en advokat.

Fhl OS Och den andra butiken har också advokat ?

Ahmed Ja det brukar prata och så

Fhl OS har du haft någon kontakt med den här andra familjen eller företaget ?

Ahmed Vadå för kontakt ?

Fhl OS Har du haft någon kontakt, eller träffat dem ?

Ahmed Jo det är klart de har ju kommit när jag jobbat ibland.

Fhl OS Hur har det fungerat då ?

Ahmed Ja det var helt okej.

Fhl OS Det var ju en rätt så stor konflikt. Och pengar, men ni har ändå arbetat tillsammans ?

Ahmed Ja vi arbetade innan konflikten.

Fhl AN Men inte efter ?

Ahmed Nej inte efter.

Fhl AN Så nu har ni ingen kontakt allas ?

Ahmed Nej ingen kontakt. Vi fick felleverans och då ringde vi och sade det. Det är fel varor

vi har fått. Enligt era fakturor så står det att vi skulle få det men vi fick något annat istället. Vi har fått helt fel grejer. De svarade att det hade blivit ändrade planer och att detta var en bättre model vi fått. Men i verkligheten var det en sämre model.

Fhl OS Men efter det har ni inte haft någon kontakt eller samarbete ?

Ahmed Nej ! Vi har träffats någon gång. När jag skulle träna på gymmet. Jag har även träffat en annan från andra företaget.

Fhl AN Som heter ?

Ahmed Zam kallas han. Vi hälsade och så.

Fhl OS Vilken person är det i företaget som du känner till och som är verksamma där ?

Ahmed Bara huvudmannen där.

Fhl OS Och det honom du kallar för Zam ?

Ahmed Ja !

Fhl OS Är det den enda personen som ni har haft kontakt med ?

Ahmed Jag tror att det fanns en person till (Ahmeds tfn ringer) förlåt, som vi har haft kontakt med. Så att det fanns någon person till, en delägare.

Fhl AN Är det du som har ert företag ? Är det du som står för det företaget ?

Ahmed Står och står.

Fhl AN Vi har fått uppgifter om att det är egentligen du som står som ägare till företaget. Stämmer det ?

Ahmed Jag och syrran äger företaget.

Fhl AN Men det är du som sköter företaget ?

Ahmed Det är farsan som sköter företaget.

Fhl AN Det är farsan som sköter bolaget, men det är du och din syster som äger det ?

Ahmed Ja !

Fhl AN Men det är du som är delägare ?

Ahmed Ja eftersom det är ett AB. Men det är farsan som har startat det Han har fullmakt, så han skriver under.

Fhl AN Hur är ekonomin nu ? Är den okej, går företaget bra ?

Ahmed Det går faktiskt jättebra. På ett år har vi lyckats få 8 500 kunder. Tv tittare. Så det går jättebra.

Fhl AN Inga ekonomiska bekymmer ?

Ahmed Nej ! Detta är ett familjeföretag. Vi har fått en massa lån för att starta företaget.

Fhl AN Men det ser bra ut nu ? Ni har bra med kunder ? Pengar kommer in ? Ett blomstrande företag ?

Ahmed Ja !

Fhl AN Har ni några anställda eller är det bra du som jobbar där ? Din syster också ?

Ahmed Nej inte syrran hon pluggar. Vi har några st som hjälper till.

Fhl OS men det har inte varit några incidenter, du pratade någon den här branden.

Ahmed efter branden ?

Fhl AN Vi har förstått att efter skottlossningen på Professorsgatan, det är kaotiskt. Ni flyr. Sen kommer du så småningom till sjukhuset.

Ahmed Ja !

Fhl AN Och på sjukhuset, så säger du någonting om att "jag vet vem som sköt mig". Är det något du kommer ihåg ?

Ahmed Jag minns faktiskt inte. Jag minns att jag var helt chockad.

Fhl AN Ja det är därför vi lägger lite vikt vid det du sade på sjukhuset. Du var chockad och rätt så sårbar då. Du säger då "jag vet vem som sköt mig" och t o m jag känner honom eller jag känner igen honom.

Ahmed Inte något som jag kommer ihåg. Jag kommer ihåg att jag sade att min bror var ordningsvakt och att "någon kan ha trott att han var jag". "Vi ser lika ut".

Fhl AN Det är inte de uppgifter vi har från sjukhuset. Du säger jag vet vem som sköt eller något liknande. Jag förstår att du har legat på sjukhuset chockad och så men det är något som vi måste fråga dig om. Kan det vara så ? Eller att händelsen var så starkt förknippad med konflikten i företagen ? Att du koppla ihop det så starkt att detta som hände måste haft något med detta att göra ?

Ahmed Nej faktiskt jag kopplade inte ihop detta med företaget.

Fhl AN Det gjorde du inte ?

Ahmed Nej ! Det jag kopplade det var det där med min bror. Jag trodde att det var någon som ville han något nt. "Ingen kommer och skjuter utan anledning". "Ingen kommer bara där och tar fram en pistol och skjuter".

Fhl OS Minns du hur du kommer till sjukhuset ?

Ahmed Ja "jag minns att jag sprang med min kompis". Han var så chockad. Jag minns att han ringde till polisen. Han började skrika och skrattade samtidigt. Sen skrek jag till honom "ring polisen för helvete". Sen föll jag ned.

Fhl AN Du kommer ihåg allting runt där ? Att han ringer till polisen du faller på gatan ? Ni

är ju en bra bit från platsen där ni blev beskjutna. Ni springer runt huset och ner på Professorsgatan. Du kommer ihåg allt detta ?

Ahmed Ja !

Fhl AN Kommer du ihåg när polisen kom ?

Ahmed Ja !

Fhl AN Kommer du ihåg den kvinnliga polisen ?

Ahmed Ja !

Fhl OS sen säger du att ambulansen kommer ?

Ahmed Nej först kommer polisen. Sen kommer ambulansen.

Fhl OS Och jag antar att du åker in med ambulansen till sjukhuset ?

Ahmed Ja !

Fhl OS Är det någon som följer med dig in i ambulansen

Ahmed Nej !

Fhl OS träffar du någon som du känner när du ligger här på Professorsgatan ?

Ahmed Alltså när jag sprang iväg ?

Fhl OS Eller när du trillat eller fallit ner på marken ?

Ahmed Nej alltså det var någon som kom ut från en balkong och frågade "vad är det som händer". Men jag träffade inte på någon.

Fhl AN Men det är du och din kompis Jalal som springer och han är ju kvar vid din sida, när du ramlar.

Ahmed Ja ! Han sprang mitt över gatan.

Fhl AN Men han är vid dig när du ramlar, för han står ju och ringer polisen då.

Ahmed Ja han var med.

Fhl AN Du tappar aldrig medvetandet och så ? Du är vaken hela tiden ?

Ahmed Ja var vaken, jag orkade inte att reagera.

Fhl OS Inne på sjukhuset vilka är det där inne.

Ahmed I ambulansen sade de att jag skulle få träffa läkare och så det är sant. När jag kom dit så träffade jag 6-8 läkare, sköterskor och det var jättemycket folk.

Fhl AN Var där någon annan som du kände, förutom läkare och sjuksköterskor när du låg på sjukhusbädden ?

Ahmed Om det kom in någon ?

Fhl AN Ja om det kom in någon sen ?

Fhl OS några släktingar eller besökare, vänner ?

Ahmed Ja ja, klart att familjen kom.

Fhl OS Vilka är de, som kommer ?

Ahmed Hosin min kompis. Familjen kommer.

Fhl OS Du säger familjen, vilka är det som kommer ?

Ahmed Först kom mina bröder tror jag. Sen efteråt så kom mamma och pappa. Min kompis.

Fhl OS Din kompis ?

Ahmed Hosin.

Fhl AN Kommer du ihåg att du pratade med någon av dem och att du sade någonting ?

Ahmed Jag pratade med min mamma. Jag sade till henne, "det kan vara menat till min bror". De var chockade allihop.

Fhl OS Hur fick Hosin reda på att du var på sjukhuset ?

Ahmed Va sa du ?

Fhl OS Hur fick Hosin reda på att du var på sjukhuset ?

Ahmed Det visade sig att han var där på platsen. Men jag såg ju hans bil när jag parkerade. Han sade att han kommit ut och efter händelsen någon minut efteråt.

Fhl OS Samtalade du något med Hosin på sjukhuset ?

Ahmed Va sa du ?

Fhl OS Samtalade du något med Hosin, när du är på sjukhuset ?

Fhl AN Bara du och han ?

Ahmed Nej vi satt och pratade. Vi pratade om att jag inte hade någon mobil. Det var så här att jag hade en tjejkompis, de gav henne samma nr som mig, nästan. Så jag ringde till henne och sade till henne att hon skulle säga till alla att typ "jag mår bra".

Fhl OS Du berättade alltså vad som hade hänt ?

Ahmed Ja jag berättade, hon började att gråta och så, men jag sade till henne att jag mår bra. Det var bara hennes nr som jag kunde.

Fhl AN Sade du någonting till Hosin om att du, är det bara det här med din bror eller har du sagt något annat. Du har inte sagt något till någon annan

Ahmed Jag minns inte.

Fhl AN Kan det vara så att du har sagt någonting. Jag vet varför jag är skjuten ? De uppgifter vi har fått, (när du ligger på britsen) så säger du någonting i den stilen "jag vet vem som har skjutit mig, varför jag har blivit skjuten eller t om "jag känner igen honom".

Ahmed Känna igen honom är svårt, (att jag har sagt det) eftersom "jag såg ju inte hans ansikte" det var täckt. Men att jag har sagt att jag vet vem som har skjutit mig. Då måste jag ha menat att det var min bror.

Fhl AN Det är det du har menat att det är sammanknippat med din bror.

Ahmed Ja det sade jag till min bror att jag var rädd att detta var menat till honom. Han arbetar som ordningsvakt. Man vet ju aldrig.

Fhl OS Har du vid något tillfälle pratat om att det skulle kunna vara kopplat till gäng, "Black kobra". Att det skulle vara någon därifrån ?

Ahmed Jag har aldrig haft med dem att göra så. Jag känner inte någon.

Fhl OS Har du sagt det till någon ?

Fhl AN Att det kan vara någon från Black kobra som har gjort det här ?

Ahmed Nej jag har inte sagt det.

Fhl AN Du ser lite tveksam ut.

Ahmed Nej jag tror inte att jag har sagt något sådant eftersom jag aldrig haft kontakt med dem.

Fhl AN Nej vi säger inte att du har sagt det, men det kan vara någon annan som har sagt det. Någon i den andra firman kan ju ha kontakter. Malmö är stort men ändå så litet att man får reda på saker.

Ahmed Nej inget jag har sagt. Man har fått höra en massa. Jag har fått höra att det var någon från Landskrona som sköt mig. Jag har fått höra att det var folk från Trelleborg. Någon har sagt att jag var skyldig 10 000, 5 000.

Fhl AN Du sade här att du tycker det är konstigt att du skulle ha sagt att det är konstigt att du skulle ha sagt att du skulle ha känt igen skytten eftersom du inte såg ansiktet. Han ahde en huva på sig. "Om du fick se en jacka. Skulle du känna igen den jackan som den här gärningsmannen hade den kvällen. Skulle du kunna identifiera den jackan ? Att det är just den jackan ?

Ahmed 50/50, "men pistolen skulle jag känna igen".

Fhl AN Så pistolen skulle du känna igen ?

Ahmed Ja !

Fhl AN Den beskriver du ju i tidigare förhör som stor och silverfärgad. Med stor menar du då att den är lång ?

Ahmed Att den är lång ?

Fhl AN Ja att den är lång.

Ahmed Inte jätte, jätte lång.

Fhl AN Är det något annat som du tycker är konstigt med pistolen, förutom att den är lång ?

Ahmed Det frågade polisen mig. Dagen efter händelsen. De frågade om det var en rund revolver eller om den var rak.

Fhl AN En pistol ? Ja det frågade jag dig innan också och du var ganska tydlig att det var en pistol och att du skulle kunna känna igen vapnet

Ahmed Ja ! Det skulle jag faktiskt kunna göra.

Fhl AN Vi är lite intresserade av om det är något specifikt på vapnet. Du säger att det är stort. Är det något annat du skulle kunna säga om det. Att det var en detalj som var konstig eller som du inte kände igen och som var väldigt specifikt för just det vapnet. Om det var någon del monterad eller någonting annat.

Ahmed Även om jag har sett det så tror jag inte.

Fhl AN Om du får se en bild på det vapnet riktades mot dig, så är det ingen tvekan om att du skulle känna igen det.

Ahmed Jag skulle känna igen den eftersom den som skjöt mig sköt från sidan och då kunde jag se hela sidan på pistolen.

Fhl OS Så du har sett pistolen i profil ?

Ahmed Ja !

Fhl AN Du vet ju hur en pistol ser ut ?

Ahmed Ja det vet jag.

Fhl AN Finns det någonting i din minnesbild som säger att det fanns andra detaljer på pistolen förutom att den var lång. Det var hela pistolen som var stor ? Var det något monterat på den ?

Ahmed Nej jag tror inte det.

Fhl AN Du tror bara att det var en stor pistol ?

Ahmed Det var en stor pistol. Men jag har inte märkt något. Jag kan inte så mycket om sådant heller. Jag vet inte om jag inte om jag sett något märkligt.

Fhl AN jag ville bara ställa frågan.

Ahmed Men pistolen hade jag känt igen faktiskt. Han hade mörk jacka och mjukisar.

Fhl AN Om du fick se foto på pistolen eller olika pistoler så skulle du på dessa foto kunna

peka ut vilken pistol som du hade framför dig när du blev skjuten.

Ahmed Ja !

Fhl AN Jag vet inte om du har skrivit på en sådan här journalanteckning, fullmakt för att få ut dina journalanteckningar från sjukhuset. Kommer du ihåg det ?

Ahmed Jag minns inte att jag gjort det.

Fhl AN Vi har en sådan här som vi vill att du skriver på så vi kan få ut dina journalanteckningar. Det gäller bara för just detta tillfället och ingenting annat. Sen bevittnar Ola och jag att du skrivit på den.

Fhl AN Du var på sjukhuset i Malmö. Har du varit på någon annan vårdcentral också ?

Ahmed Ja jag var på Gullviksborgs vårdcentral.

Fhl AN Gullviksborgs vårdcentral och där har de plåstrat om dig ?

Ahmed Ja. De har lagt bandage och bytt.

Fhl AN Ingen annan vårdcentral du varit på ?

Ahmed Nej ! Jag har sökt till psykolog. De pratade med mig sen tackade de nej till mig. Jag vet inte varför. De hade inte tid sa de.

Fhl OS Va sade du ? Hade de inte tid ?

Ahmed Ja de hade inte tid de sade du får gå till vårdcentralen och söka tid där.

Fhl AN Har du hittat någon att prata med ?

Ahmed Ja jag har fortfarande en socionom som jag pratar med och träffar.

Fhl OS Sjukhusinrättningen som du var på då är det akuten på Umas och sen Gullviksborgs vårdcentral ?

Ahmed Ja !

Fhl OS Det är dessa ställen vi kan hitta handlingar om just detta ?

Ahmed De släppte mig utanför sjukhuset.

Fhl AN Umas ?

Ahmed Ja. De ville inte att jag skulle stanna kvar där. Någon ahde kommit på kvällen och frågat. Han trodde att jag var hans kompis. Sen blev de rädda på sjukhuset. T o m sjuksköterskan på sjukhuset sade till mig "du får erkänna om du har något att erkänna". Men jag har inget att erkänna.

Fhl OS Men blev du flyttad till någon annan avdelningen då ?

Ahmed Nej !

Fhl OS Hur länge var du kvar på sjukhuset ?

Ahmed Från kvällen till 9-10 dagen efter.

Förhöret uppläst och godkänt

PM

Samtal med Ahmed gällande fotokonfrontation.

Signerad av

Signerad datum

Polismyndighet
Skåne

Enhet
05 SPAN, Spaningsrotel

Diarienr
1200-K37707-10

Uppgiftslämnare	Datum	Tid
Svensson, Ola	2010-11-09	14:25

Beslag verkställt	Material för analys
Nej	Nej

Mottaget	Mottaget datum	Tid
	2010-11-08	15:20

Sätt på vilket uppgift lämnats
Telefon

Upprättad av
Ola Svensson

Uppgiften avser
Samtal med Ahmed gällande fotokonfrontation

Uppgift

Pa Svensson tar kontakt med Ahmed på telefon med anledning av att en eventuell fotokonfrontation kan bli aktuell i ärendet, då en misstänkt gärningsman har gripits för skjutningar i Malmö. Ahmed berättar att han har följt händelserna i media och att både han och Jalal har sett ett fotografi på den misstänkta gärningsmannen som har gripits. På frågan var Ahmed såg den här bilden så hänvisar han till sidor på nätet, såsom "politiskt inkorrekt" och "flashback". Bilden är svartvit och mannen sitter ner. Ahmed säger att han skulle känna igen gärningsmannen mer på kroppsbyggnaden än på ansiktet. Ahmed säger att Jalal känner igen mannen bättre.

Pa Svensson uppmanar Ahmed att inte titta på fler bilder som publiceras med anledning av att en fotokonfrontation eventuellt ska genomföras.

Förhör

Signerat av

Signerat datum

Polismyndighet
Skåne

Enhet
05FAM, Familjevåldssektion

Diarienr
1200-K37707-10

Hörd person			Personnummer
Omar, Jalal			
Den hörde är Målsägande	**ID Styrkt** Ja	**Sätt** Svenskt KK	**Ställning till misstänkt - målsägande - vittne**
Tolk			**Språk**

Brottsmisstanke / Anledning till förhöret		
Hördes angående försök till mord, Professorsgatan 10		
Underrättad om misstanke	**Underrättad om rätt till försvarare (best i FUK 12§ iakttagna)**	
Försvarare/ombud önskas	**Försvarare/ombud närvarande**	**Godtar den försvarare som rätten förordnar**

Förhörsledare	Förhörsdatum	Förhör påbörjat	Förhör avslutat
Andrej Marmberg Petrovic	2010-03-16	20:35	20:50
Förhörsplats Professorsgatan, Malmö	**Typ av förhör** RB 23:3	**Förhörssätt** Konceptförhör	
Förhörsvittne	**Utskrivet av** AMP		

Berättelse

Jalal uppgav att han och hans kompis Ahmed satt i bil med regnr SNC 397 och väntade på att deras kompis skulle komma ut. Både Jalal och Ahmed uppmärksammar hur en man i 20 – 25 års ålder går förbi deras bil vid förarsidan ungefär 3 meter från bilen. Han behåller avståndet med går runt bilen två varv.

Jalal sade till Ahmed att det var konstigt att killen gick runt bilen. Ahmed undrade vad killen gjorde.

Jalal ser gärningsmannen vid andra varavet i höger sidospegel sedan följer han honom i backspegeln. När gärningsmannen sedan placerat sig tre meter från bilen, snett bakom föraren så såg Jalal hur han riktade en pistol mot bilen och avlossar skott. Jalal uppfattar 4-5 skott som avlossas.

Ett av skotten träffar Jalals keps som åker av då duckar han ner. Han hör sedan hur Ahmed skriker till och säger att han blivit träffad. Ahmed öppnar förardörren och då springer gärningsmannen iväg.

Ahmed vill inte stanna kvar i bilen för att han var rädd att gärningsmannen skulle återvända. Jalal hjälpte honom fram till Erikfältsgatan där Ahmed lade sig ner och kort därefter kom polisen till platsen.

SIGNALEMENT
Mörkblå jacka med päls på luvan, svarta mjukisbyxor, ca 180 – 185 cm lång.

Jalal lärde känna Ahmed för fem månader sedan genom en gemensam tjejkompis.

Han vet inte om Ahmed har några kriminella kontakter. Han tror inte att han är involverad i något.

Jalal skulle inte känna igen gärningsmannen om han såg honom igen.

Förhöret uppläst och godkänt.

Förhör

Polismyndighet
Skåne

Signerat av

Signerat datum

Enhet
05 SPAN, Spaningsrotel

Diarienr
1200-K37707-10

Hörd person
Omar, Jalal

Personnummer

Den hörde är
Målsägande

ID Styrkt
Nej

Ställning till misstänkt - målsägande - vittne

Tolk

Språk

Brottsmisstanke / Anledning till förhöret
Försök till mord den 16 mars 2010 på Professorsgatan i Malmö

Underrättad om misstanke

Underrättad om rätt till försvarare (best i FUK 12§ iakttagna)

Försvarare/ombud önskas

Försvarare/ombud närvarande

Godtar den försvarare som rätten förordnar

Förhörsledare
Anders Malmborg

Förhörsdatum
2010-03-17

Förhör påbörjat
14:24

Förhör avslutat
15:54

Förhörsplats
Kriminalroteln, rum A506

Typ av förhör
RB 23:6

Förhörssätt

Förhörsvittne

Utskrivet av

Berättelse

Jalal uppgav att han flyttade till Malmö för ca fem månader sedan. Innan han flyttade till Malmö bodde han i Lindesberg. Under tiden han bodde i Lindesberg fick han kontakt med en tjej på nätet. När han flyttade till Malmö kom han och tjejen överens om att de skulle träffas. När de träffades första gången så hade tjejen en kompis med sig som hette Ahmed. Jalal och Ahmed blev efter ett tag kompisar.

Jalal och Ahmed träffas två-tre gånger per vecka. När de träffas brukar de gå runt på stan, träffas hos kompisar eller spela biljard.

Tisdagen den 16 mars pratade Jalal med en kompis som heter Bilal på msn. Jalal skrev och frågade om de skulle spela biljard, vilket Bilal ville. Bilal är också kompis med Ahmed. Bilal bad Jalal att ringa och fråga Ahmed om denne ville med på biljard. Ahmed har bil och han brukar köra när de spelar biljard. Jalal ringde till Ahmed som låg och sov. Ahmed ville sova en timme till och sen kunde de åka och spela biljard. Jalal och Ahmed kom överens om att Jalal skulle ringa efter en timme och väcka Ahmed.
Efter ca en timme ringde Jalal och väckte Ahmed. Klockan var då ca 19.15. Ahmed bestämde med Jalal att han skulle komma när han var klar.

Jalal befann sig hemma när han fick sms från Ahmed där Ahmed skrev att han var utanför och väntade på Jalal. Jalal gick ut till Ahmed och de åkte iväg i Ahmeds BMW.
När de körde ut från parkeringen där Jalal bor ringde Jalal till Bilal och berättade att de var på väg. Jalal sa till Bilal att de var på väg och att Bilal skulle komma ner. När de kom till parkeringen på Professorsgatan så hade inte Bilal kommit ner. De satt i bilen och väntade på Bilal.

När de körde in på parkeringen körde Ahmed och parkerade sin bil bredvid en vinröd mindre bil. Storleken på bilen är som en Golf. Ägaren till bilen är en som heter Hussein som är kompis med Ahmed. Jalal har också träffat Hussein. Jalal vet inte var Hussein bor. Ahmed har tidigare ägt denna bil men Jalal vet inte om det var Ahmed som sålde bilen till Hussein. När de satt och väntade på Bilal så sa Ahmed att han skulle skoja med Hussein. Han gick ur bilen och bak och öppnade bagageluckan. Där tog han något tvättmedel som han hällde på Husseins bils framruta. Ahmed sa att de brukade göra så med varandras bilar.

Jalal satte sig där bak för att det skulle gå fortare när Bilal kom. Ahmed parkerade bilen med fronten mot huset där Bilal bor i. Mellan huset och parkeringen finns de buskar. Under tiden de satt och väntade så såg Jalal att en man som gick runt. Mannen gick på gångbanan intill huset och ut på parkeringen för att gå bakom Ahmeds och de andra bilarna. När mannen var inne på andra varvet så stannade han 2-4 meter snett bakom Ahmeds bil. Mannen gick bort en bit och stannade. Jalal tittade snett bakåt och såg att mannen stannade till och vände sig mot Ahmeds bil. Mannen tog fram något ur höger ficka på jackan och började skjuta. Jalal blev rädd och duckade. När han satt och duckade träffade ett skott hans keps så att den åkte av.
Jalal uppfattade det som om mannen sköt 5-6 skott. Ahmed skrek "aj" och öppnade dörren. Han tog sig ur bilen och skrek att han var skjuten. Jalal hoppade ur bilen och kollade var Ahmed var. Han kom bakom bilen och de "halvsprang" ut från parkeringen och bort till Eriksfälltsgatan.

Mannen som sköt försvann på parkeringen åt andra hållet. Han hade luvan nerdragen över ögonen när han sköt. Det hade han även när han gick runt på parkeringen innan han stannade och sköt.

Jalal har inte någon förklaring till det som har hänt. Han har inte några ovänner och har inte varit i något bråk. Jalal känner inte så många personer i Malmö.
Jalal arbetade fram till klockan 14. Efter arbetet var han på Ö&B och åkte sedan buss hem.
Han var sedan hemma fram till att han blev hämta av Ahmed.
Jalal vet inte om Ahmed har några ovänner.

Genomläst och godkänt.

Polismyndighet
Skåne

Förhör

Signerat av

Signerat datum

Enhet
05 SPAN, Spaningsrotel

Diarienr
1200-K37707-10

Hörd person
Omar, Jalal

Personnummer

Den hörde är	ID Styrkt	Sätt	Ställning till misstänkt - målsägande - vittne
Målsägande	Ja	Anders Nilsson	

Tolk

Språk

Brottsmisstanke / Anledning till förhöret
Försök till mord 2010-03-16, Professorsgatan 10 B i Malmö

Underrättad om misstanke

Underrättad om rätt till försvarare (best i FUK 12§ iakttagna)

Försvarare/ombud önskas

Försvarare/ombud närvarande

Godtar den försvarare som rätten förordnar

Förhörsledare	Förhörsdatum	Förhör påbörjat	Förhör avslutat
Anders J Nilsson	2010-10-11	13:09	14:01

Förhörsplats	Typ av förhör	Förhörssätt
Professorsgatan 10 B Malmö	RB 23:6	

Förhörsvittne

Utskrivet av

Berättelse

Fhl kom: Förhöret genomförs i bil under färd från Gånglåtsvägen 81 G och fram till brottsplatsen på Professorsgatan 10 B. Förhöret genomförs sedan i bilen på brottsplatsen och utanför, strax i anslutning till brottsplatsen. Närvarande vid förhöret i bilen är polisassistent Ola Svensson som också ställer frågor till Jalal.

Fhl AN=Anders Nilsson
Fhl OS=Ola Svensson

Förhöret inspelat på band

Sammanfattning i dialogförhör

Fhl AN frågar Jalal om vem det var som hämtade Jalal på Gånglåtsvägen. Jalal svarar "det var Ahmed".

Fhl AN frågar Jalal vem som hade ringt till vem för att bestämma att de skulle spela biljard. Jalal svarar "det var jag som ringde Ahmed". "Jag hade tråkigt". "Jag vet inte om jag var ledig den dagen".

När Jalal ringde Ahmed, så fick han reda på att Ahmed låg och sov och att han ringt och väckt honom. Jalal frågade om inte han själv och Ahmed kunde spela biljard eller någonting. Jalal frågade Ahmed om han kunde komma och hämta honom. Ahmed svarade "ja om en timme".

Fhl AN frågar Jalal om han och Ahmed diskuterade om någon annan skulle följa med och

spela biljard. "ja vi sade att Bilal skulle följa med".

Fhl AN frågar Jalal om det var hans förslag eller Ahmeds förslag, att Bilal skulle följa med ? Jalal svarar "det minns jag faktiskt inte". "Vi är båda kompis med han".

Fhl AN frågar Jalal "du har inte varit kompis med Bilal så länge. Jalal svarar "nej inte så länge", "ingen av dem faktiskt" . "Jag flyttade hit för ett år sedan" och jag lärde känna han rätt så snabbt ("Ahmed") genom en tjejkompis som jag hade kontakt med via Internet. Efter det att Jalal träffade Ahmed så började de umgås mer och mer.

Fhl AN frågar Jalal om Ahmed kom och hämtade honom med bil och om Jalal såg någon annan vid parkeringen på Gånglåtsgången. Jalal svarar Ahmed kom och var själv i sin bil. "Jag tror det var annat folk vid parkeringen". "Det var säkert nån". Men inget som jag lade märke till. "Jag tror de väntade på en bil de också". "Jag tror det var någon taxi här också", "framför oss".

Fhl AN frågar Jalal om han fick några sms, före han gick ner till Ahmeds bil, eller efter han gick från hemmet. Fhl AN frågar även om Jalal ringde någon från sin mobil. Jalal svarar "nej " , "alltså det enda". "Jag tror jag sms med han Bilal". "Vi kommer snart och hämtar dig", "typ". "Jag sms:ade massor av gånger". "Jag kommer ihåg att jag ringde han" (Bilal) "när vi körde ut" från parkeringen vid Gånglåtsvägen. "Nu är vi på väg". Bilal svarade "jag kommer ner". "Då var vi två minuter från professorsgatan".

Fhl AN frågar Jalal, "inget annat som händer", "och nu är ni på väg och kör ? Ringer du eller sms:ar du under resan till Bilal. Jalal svarar "jag sms:ar honom och han svarar inte". "Då ringer jag honom". "Då svarar han" och säger jag är på väg ned. Fhl AN frågar ringer du någon annan eller skickar sm. "Jalal svarar "inte vad jag minns".

Fhl OS frågar, "har du berättat för någon annan pratat med någon att du ska iväg och spela biljard", "om du har chattat med någon på nätet" ? Jalal svarar " Nej ". Fhl AN säger Facebook ? Jalal svarar "nej då hade jag inte Facebook". "Men jag tror att jag pratade med min tjejkompis bara". "Hon är jättebra". "Jag har bott hos henne, två månader något sånt ". "Hon lärde jag också känna via Ahmed". Jalal sade till henne att de skulle åka och spela biljard. Hon sade till Jalal "ha det så kul".

Fhl OS frågar Vad heter den här tjejkompisen ? Jalal svarar "Leila heter hon". Fhl OS vet du vad hon heter mer ? Jalal svarar " Thulin tror jag".

Fhl AN Hon visste om att du skulle ut och spela biljard med Ahmed och Bilal. Jalal svarar "ja det tror jag". Fhl AN pratade du med henne via sms eller ? Jalal svarar "nej via msn".

Fhl AN Ingen annan som du pratade med på msn ? ? Jalal svarar "nej inte om att jag skulle iväg nej".

Fhl OS "nu kör vi på Lindängsvägen här", "det är den här vägen som ni tar" ? Jalal svarar " ja vi tar den här vägen".

Fhl AN Det händer inget annat i telefonväg och så ? Inga telefonsamtals som rings här, sms ? Jalal svarar " nej ", "inte på min telefon i alla fall". "Det är bara jag och Ahmed som snackar och lyssnar på musik".

Fhl AN Du märker inget konstig här när ni kör här heller ? Att ni tycker att någon följer efter er ? "Alltså jag märker", "jag brukar inte lägga märke till sånt när jag inte kör". "Så jag satt ju

här på passagerarsätet". "Jag brukar inte titta så mycket bak". "Jag märker i alla fall ingenting". " Jag vet inte om Ahmed märker något".

Fhl AN Vi kör nu in på Professorsgatan.

Fhl OS Har du varit här någonting efter skjutningen. Jalal svarar, "nej inte här", "jag har åkt förbi med bussen". "Men från början", "från början", "var det svårt att ens ta buss nr 8". "Jag ville inte ens gå förbi". "Jag väntade hellre 20 minuter för att ta 2:a istället för buss 8".

Fhl OS Har du varit på Professorsgatan innan skjutningen ? Jalal svarar " nej, nej".

Fhl OS Så det var första gången du var där ? Jalal svarar " ähh !

Fhl AN har du varit hos Bilal innan ? jalal svarar " nej" !, "jo en gång", "en gång har jag väntat på han". "Jo det har jag visst det".

Fhl AN Har du varit uppe i hans lägenhet ? Jalal svarar "nej".

Fhl AN bara väntat utanför ? Jalal svarar "ja".

Fhl OS Så du har ingen geografisk kännedom riktigt om det här området ? Jalal svarar "nej".

Jalal säger "jag känner inte till Malmö så jättebra egentligen för jag är så pass ny här". "Jag har bott här nu i ett år".

Fhl AN Nu kör vi in på parkeringen till Professorsgatan 10 A och 10 B och då försöker vi parkera oss ungefär där ni stod med er Bmw. Sen ska vi sitta här i bilen och resonera om vad som egentligen händer. Här stod väl ni ? Stämmer det att ni står med fronten in mot fastigheten 10 B, 10A. Jalal svarar "äh", "jag vet inte alltså", "jag minns inte".

Fhl AN Du minns att det var här och att ni satt i bilen ? Jalal svarar, "jo vi satt här". "Men jag vet inte vilket nr det var".

Fhl AN Känner du igen fastigheten ? Känner du igen detta här som vi sitter framför nu ? Jalal svarar "ja, ja".

Jalal säger "jag har för mig att vi stod lite mer", "hur fan stod vi", "möjligen så stod vi här", "för vi kollade på dörren hela tiden". "Det stämmer säkert".

Fhl AN Vad händer här Jalal ? Jalal svarar " först, jag sitter ju här i passagerarsätet. "Vi sms han", han svarar inte,

Fhl AN Vem sms:ar du ! Jalal svarar "Bilal".

Fhl AN Han svarar inte Jalal säger "nej han svarar inte".

Fhl AN Då ringer du eller ? Jalal svarar " ja jag tror jag ringer", "han svarar inte då heller".

Fhl AN Du får inget sms från Bilal ? Jalal svarar " Bilal skickar sms till Ahmed", "tror jag".

Fhl AN Vad står det i det. Jalal svarar det står att "jag kommer". "Jag tror att han är på toa eller nått". Hur som helst så sitter vi här bara och väntar och jag vet inte om Ahmed går ut och röker. Men vi har en kompis bil bredvid också.

Fhl AN Vad är det för bil som står bredvid ? Jalal svarar " en röd Vw, en röd i alla fall, en vinröd golf.

Fhl AN vad heter han som äger den ? Jalal svarar, "han heter Houssein".

Fhl AN Den står till höger om er ? Jalal svarar "ja". Då säger Ahmed "den här bilen har jag haft förut", "säger han". "Det är min kompis bil". "Jag visste inte först vem han menade", "men jag känner också han". "jag har träffat han flera gånger". Sen höll han på och skojade, "jag tror han hällde på diskmedel på bilen", "på framrutan".

Fhl AN Ahmed har gått ut och röker och står utanför ? Jalal svarar, "jag har också gått ut".

Fhl AN så du och Ahmed står utanför, Ahmed han röker och du, och sedan gör Ahmed något ? Jalal svarar "han häller på diskmedel", "för att skoja med honom". Ahmed och hans kompis brukar göra så, skoja med varandra. "De brukade flippa med varandra".

Fhl AN Vad händer sedan ? Jalal svarar " Sen, inget mera sen går vi in i bilen igen. Ahmed sätter sig på sin plats och jag går bak i , "han har ju bara två dörrar", "jag pallar inte", jag vill att de ska gå snabbt, så när han kommer, "så drar vi bara".

Fhl AN Så då har ni redan satt er i bilen båda två ? Jalal svarar " Ja jag sätter mig direkt i baksätet.

Fhl AN Innan ni går in i bilen ser något konstigt då, du eller ? Jalal svarar " just då har vi inte märkt något.

Fhl AN du ser ingen då ? Jalal svarar " jo jag har sett någon".

Fhl AN var då någonstans, i vilken riktning ? Jalal svarar " här framme". Framför bilen. "Han som längre fram skjuter".

Fhl AN Så han står framför bilen, innan ni går in och sätter er i bilen ? Jalal svarar " ähh", "ja", "det tror jag".

Fhl AN Är du helt säker på det, eller att han är där framme redan ? Det är dina minnesbilder och jag vill inte pressa dig Jalal. Men du tror att det är så. Jalal svarar " nej jag vet", "jag tror han stod där redan från början när vi kom". "För mig känns det som han redan var där".

Fhl AN Han stod redan där när ni kom, framme vid bilen ? Jalal svarar "ja", eller han gjorde någonting där", "det kändes som han väntade på någon",

Fhl AN Du säger att han står där framme snett till vänster framför bilen, blir det ju ? Jalal svarar, "mhh".

Fhl AN beskriv honom ? Vad har han på sig ?

Jalal Han har en blå jacka, mörkblå,

Fhl AN Är den mörkblå ? Jalal svarar "ja blå".

Fhl AN den är blå ? Jalal svarar "ja".

Fhl AN mörkblå jacka. Jalal svarar "ja".

Fhl AN kan du beskriva jackan lite mer ? Jalal svarar, " den är lång till, halvlång lite puffig.

Fhl AN Som en parkas, vet du vad det är för något ? Jalal svarar "som en fjällräven typ".

Fhl AN Så det är som en parkas ? Jalal svarar " ja", "precis"

Fhl AN har han något annat på huvudet eller någonting annat. Jalal svarar "han har luvan på sig". "Jackans luva".

Fhl AN Om du ska beskriva luvan, hur beskriver du den ? Jalal svarar " den var för stor för hans huvud, när han tog på den så var den sås stor att den täckte ögonen också.

Fhl AN Gjorde han något för att ta upp den så han såg eller ? Jalal svarar " jag tror han tog upp luvan lite för att se"

Fhl AN Huvan är mörkblå naturligtvis, är det något annat på huvan som du lägger märke till, något kännetecken på den ? Jalal svarar " nej",

Fhl AN Inga färger detaljer eller annat som sticker ut på luvan ? Jalal svarar " nej hela är mörkblå".

Fhl AN Är det något under luvan som du lägger märke till ? Du ser bara luvan kanske ? Jalal svarar " ja", "ja", "han har inget annat".

Fhl AN Personen som du ser snett vänster framför bilen, är han smal, är han lång ? Jalal svarar " smal", "smal".

Fhl AN Han är väldigt smal eller ? Jalal svarar " han är smal och lång".

Fhl AN Vad är lång i dina ögon, hur lång är man då ? Jalal svarar " 185 , kanske t o m 190.

Fhl AN Är det något annat du märker när du står där och tittar ? Jalal svarar " vi kollar inte ens på han", "jag vet att han stod där", "när man tänker efter, "efter händelsen", "förstår du".

Fhl OS Din känsla är att när du tänker tillbakas, så är din första iakttagelse av den här mannen där framme vid fastigheten, till vänster ? Jalal svarar " ja han kommer därifrån någonstans".

Fhl OS Så det är din känsla, det är din första iakttagelse ? jalal svarar "ja". "Men han går fram och tillbaka". "Alltså han går så", "sen vänder han där borta".

Fhl AN Är han framför bilen eller bakom bilen ? Jalal svarar " från början är han där framme, "han går så och sen vänder han".

Fhl OS Då menar du och pekar i fastighetens riktning bort mot 10 A är det ju bor mot den ingången.

Fhl AN Så då menar du att han går från 10 B mot ingång 10 A och viker av ut mot parkeringsplatsen. Jalal svarar "han går mot träden".

Fhl AN Ända bort mot träden ? Jalal svarar " han går längre", ut mot Professorsgatan. Sen vänder han och går bakom våran bil.

Fhl AN Så han går bakom er bil ? Jalal svarar " ja". "Första gången bryr jag mig inte".

"Tänker inte på det".

Fhl AN Vi stannar lite där Jalal. Han går dit sdär och sedan så sätter ni er i bilen. Jalal svarar, "mhh".

Fhl AN När upptäcker ni honom den andra gången, eller tittar ni på honom när ni sitter i bilen ? Jalal svarar " jag kollade tror jag". "Jag vet inte vad Ahmed gjorde".

Fhl AN När du tittar på honom och han går dit, är det något som du märker när han går eller något som du finner konstigt ? Jalal svarar " det känns som han väntar på nån".

Fhl AN Går han och tittar sig omkring ? Jalal svarar "ja", "han är lite nojig".

Fhl AN Han verkar orolig säger du ? Jalal svarar "ja".

Fhl AN ser du om han har jackan öppen eller om den är stängd, går han med händerna i sidan eller något du märker ? Jalal svarar " jackan är stängd i alla fall". Han har händerna i jackfickan.

Fhl AN Han går inte med händerna på magen eller har händerna instuckna i jackan.

Jalal Jo det tycker jag.

Fhl AN Men då sätter ni er i bilen, du säger att du har lite koll på honom, du ser honom ?

Jalal "Jag har sett han".

Fhl AN Då sitter ni här

Jalal Ja och då har inte Ahmed nämnt någonting heller, typ vad gör han

Fhl AN Och Bilal har sms:at till Ahemd att han kommer ?

Jalal Ja han är fortfarande kvar där uppe.

Fhl AN Sen kommer killen bakom bilen säger du ?

Jalal Mhh !

Fhl AN Är det du som ser honom

Jalal Ja jag kollar ja

Fhl AN Kollar du bakspegeln eller följer du honom med blicken genom att vrida huvudet ?

Jalal Jag kollar bara bak så vid axeln och ser att han går förbi

Fhl AN Vad är det som får dig att vända dig om mot axeln och kolla ?

Jalal Jag är sån, jag är alltid sån

Fhl AN att du vill ha lite koll på din omgivning ?

Jalal Ja, ja, ja jag kollar.

Fhl AN det är inte så att du är misstänksam och att du tror att du tror att någon ska kunna göra någonting mot dig?

Jalal Jag vet inte, jag är alltid sån. Alltid när jag är någonstans där jag inte vet vill jag kolla, jag vill se vem som är där.

Fhl AN Har du alltid varit sådan, eller det är något som har hänt som gör att du är vaksam ?

Jalal Nej , jag är bara försiktig, jag känner inte så många folk här i Malmö. Jag har ingen anledning att lita på någon.

Fhl AN Är du rädd för någon ?

Jalal Nej jag är inte rädd för någon !

Fhl AN Du säger att du kan inte lita på någon ?

Jalal "Alltså för det finns så mycket skit".

Fhl AN Jag vill inte på något vis pressa dig. Jag vill bara försöka få en förklaring till vad som har hänt.

Jalal Ja, ja jag svarar bara.

Jalal Jag tycker det är så mycket skit, speciellt storstäder. Så man måste varar försiktig man måste vara det.

Fhl AN En allmän försiktighetsåtgärd menar du.

Jalal Ja !

Fhl AN Du vänder dig om och tittar bakåt åt bilen bakåt mot cykel och gångstigen och då ser du honom igen. Säger du någonting då, är det något du reagerar över ?

Jalal Nej jag säger ingenting för att det är ingenting. Man får ju gå hur mycket man vill. Det är därför jag inte bryr mig. Han fortsätter att gå.

Fhl OS var i förhållande till bilen går han ?

Jalal Han går ungefär två meter bakom bilen, i mitten av där bilarna står.

Fhl AN Han går på parkeringen inte på gångbanan ?

Jalal Han går lite såhära.

Fhl AN Hur då ?

Jalal Lite inte så stel, han går lugnt.

Fhl AN Ingen konstigt med sättet han går

Jalal Nej ! Jag tycker bara att det ar så konstigt. Varför går han runt så. Jag känner inte till det här stället. Jag vet inte om det är lägenheter eller vad fan det är.

Fhl AN Han är bakom bilen nu ? Fortsätter han förbi bilen ?

Jalal Ja ! Det är första gången han går förbi.

Fhl AN Och du fortsätter att prata med Ahmed och du får inga sms eller ringer någon ?

Jalal Nej !

Fhl AN Ni fortsätter att pratat och har rätt så trevligt ?

Jalal Ja !

Fhl AN Skrattar ni ?

Jalal Ja vi skojar bara.

Fhl AN har ni rutorna öppna

Jalal Nej !

Fhl AN Inga bilddörar öppna eller så heller ?

Jalal Nej !

Fhl AN Vad händer sen, hur lång tid står ni här ?

Jalal Allt händer så fort, vi står här mellan 10 15 minuter skulle jag vilja säga

Fhl AN Hur lång tid tar det innan du uppmärksammar mannen med blå jacka ? Gör du det med det samma ?

Jalal Att han är direkt ja, men att man lägger märke till honom det är när han går runt en gång och sen stälelr sig där igen. Jag vet inte varför.

Fhl AN en fråga som dyker upp är om jag står här och väntar och man har pratat med Bilal och han inte är där. Blir ni irriterade på Bilal. Försöker ni få tag i honom, skickar ni sms igen eller ringer ni.

Jalal Jo jo vi skickar sms, men man vill ju inte vara så jobbig. Han förstår väl Svenska att skriver man att man kommer, så förstår han väl det.

Fhl AN Ni är där i ca 15 minuter den här mannen i blå jacka går förbi bakom. När dyker han upp igen ?

Jalal Alltså från och med när då. Han går rakt fram in till höger och ställer sig vid fastigheten igen tror jag.

Fhl AN Snett framför här. Så då står han på samma ställe igen

Jalal Ja !

Fhl AN Står han och tittar på er ??

Jalal Nej det vill jag inte säga, hans tåpr där.

Fhl AN tycker du det är konstigt att han står där

Jalal Jag tycker det är konstigt att han går runt ett varv. Men jag säger ingenting.

Fhl AN Men i ditt huvud så är uppträdandet konstigt ? Varför gör han så ?

Jalal Nej ! Det är när han går runt igen, när han fortsätter och vänder.

Fhl AN Hur länge står han där

Jalal Ungefär en minut.

Fhl AN Sen börjar han röra sig bort mot trappuppgången 10 b.

Jalal Ja samma runda igen, han går inte lika långt denna gången. Han går ut på parkeringen igen.

Fhl AN Kommer han ut i den öppningen som är till höger om, där bilen står eller ?

Jalal Han fortsätter och han vänder innan parkeringen.

Fhl AN Sen kommer han emot er igen ? Ser du detta ?

Jalal Ja, vi ser båda !

Fhl AN Tittar du på honom ?

Jalal det är när han går ditår, det är här någonstans jag säger till Ahmed. Du hörru. Han har gått runt bilen. Vad gör han ?

Fhl AN Vad säger Ahmed då ?

Jalal Han säger ingenting. Han svarar inte.

Fhl AN Okej !

Fhl AN Är Ahmed orolig för att hans ska göra något ?

Jalal Nej !

Fhl AN Är du orolig ?

Jalal Nej jag är inte orolig, men jag har lagt märke till honom.

Fhl AN Jag ställer frågan igen. Är du orolig för att han har gått här. Jag ställer frågan av en orsak, finns det någonting som gör att du kan vara orolig eller du tycker bara det är konstigt.

Jalal Jag tycker det är konstig men jag är inte rädd.

Fhl AN Du menar, Det är mera att det är en konstig typ ?

Jalal Det känns lite konstig att han gör så. Jag trodde att han väntade på någon.

Fhl AN Under samtalet här har vi förstått att du har haft rätt bra koll på honom och följt honom rätt mycket här Jalal. Är det någonting annat som gör att du kan beskriva, nu kommer han emot dig också, så du tittar på honom. Är det någonting mer som du kan beskriva hur han ser ut, vad han har för byxor ?

Jalal "Jag är sån", jag tycker inte om att kolla. Alltså stirra, så han vet.

Fhl AN Du tittar i alla fall ?

Jalal Jag kollar lite snabbt men jag fastnar inte med blicken sådär.

Fhl AN Att han tittar på dig medan du tittar på honom menar du ?

Jalal Han tittar inte på oss. Han vet var bilen står.

Fhl AN Går han med nedböjt huvud ?

Jalal Ja !

Fhl AN Går han på något konstigt sätt ? Gör han något annat ? eller han går bara lugnt ?

Jalal Han går lugnt. Jag tycker inte det.

Fhl AN Sen kommer han hit mot er.

Jalal Han kommer hit. Det är då jag kollar i backspegeln och Ahmed kollar också i backspegeln.

Fhl AN så du ser att nu är han bakom bilen ?

Jalal Ja !

Fhl AN Vad gör Ahmed då ? vänder han sig om ??

Jalal Jag säger "han har gått runt bilen nu två ggr". Vad sysslar han med och sen när han går bakom där, då kollar vi båda i den rutan och sen i backspegeln (mitt backspegeln i bilen).

Fhl AN Vi stannar där. När du säger det här till Ahmed, får du någon reaktion då ?

Jalal Nej !

Fhl AN Han säger ingenting ? Han ser inte orolig eller rädd ut ?

Jalal Ingen av oss är rädda.

Fhl AN Ni har ingen aning om vad som ska hända. Ni konstaterar att han är bakom bilen. Vad händer sen ?

Jalal Men här, här är en grej jag måste säga. Jag tycker inte han går med huvudet nere. Jag tycker han går upp med huvudet.

Fhl AN Han går upp med huvudet ?

Jalal Hans mössa är så stor. Jag ser honom inte.

Fhl AN Fick du någon uppfattning om åldern på den här personen som gick här ?

Jalal Ja ! Det är så svårt med åldern. Han är inte över 27-28.

Fhl AN Så mellan 25-30 år någonting ? Kanske yngre också ?

Jalal Yngre ! kanske 22 inte 21, inte 20 mellan 22 och 28 år.

Fhl AN Ser du hans ansikte någon gång.

Jalal Inte hela. Jag ser halva

Fhl AN ser du hakan ?

Jalal Ja.

Fhl OS Är det med anledning av den delen av ansiktet du kan avgöra ålder. Eller hur kan du avgöra åldern till 22-28.

Jalal Ja, ja, jag tycker jag vet faktiskt inte, han ser inte ut att vara yngre, han verkar för lugn för att vara yngre, förstår du. Hade han varit yngre hade han varit mera skakig. Skulle jag tro. En 18-19 åring skulle inte vara så lugn.

Fhl OS Så det är mer en känsla du har, sättet han agerade.

Jalal Jag har sett hans ansikte här alltså. Från näsan och ner. Inte ögonen.

Fhl OS Har han någon skäggväxt, ingen som är så markant att du lägger märke till det.

Jalal Nej.

Fhl AN Om du tänker på hans hy ? Är han ljus eller mörk ?

Jalal Han är ljus.

Fhl AN Hur ljus ? Är han så ljus som Ola och jag. Han är som Ola.

Fhl AN Så troligtvis europé då, eller ?

Jalal Nej, jo jo ! Balkan

Fhl AN Från balkan ? Det är inte så att det kan vara en svensk kille ? vad är det som gör att du säger att han är från Balkan ?

Jalal "Alltså jag vet inte". Svenskar. Jag vet inte. Jag har bara en känsla.

Fhl AN Du menar att Svenska inte gör så eller ?

Jalal Nej jag menar "det här är inte deras område". Om det är någon grupp så är det Balkan.

Fhl AN Okej.

Jalal Jag skulle tippa på någon grupp, Serb eller Bosnier, Alban t o m.

Fhl AN Okej ! Du gör denna observation innan du sett av ansiktet och den färg på hyn som han har ?

Jalal Ja !

Fhl AN Han går förbi bilen ni ser i mittbackspegeln att han är bakom bilen. Vad händer sen ?

Jalal sen går han förbi bilen. Vi ser honom en sista gång vid vänster sidoruta.

Fhl AN Ni tittar i backspegeln, ni tittar båda i den ?

Jalal Ja, ja.

Fhl AN Och då ser ni honom stå där ?

Jalal Ja.

Fhl AN Och vad ser ni då ?

Jalal Det är när jag vänder mig, det är då han börjar vända sig.

Fhl AN När du vänder dig om och tittar på honom ?

Jalal Ahmed kollar före. Jag vänder mig om. Sen vänder han sig och börjar skjuta.

Fhl AN Ser du pistolen.

Jalal Jag kollar inte. Jag såg den snabbt.

Fhl AN Du märker ingenting för än det börjar smälla. Du säger att du såg den snabbt, om du skulle beskriva pistolen. Hur ser den ut ?

Jalal Det kan jag inte svara på.

Fhl AN Är du säker på att det är en pistol, det är ingen revolver då ?

Jalal vad är det för skillnad ?

Fhl AN En revolver är med en trumma som går runt så här och en pistol är något som man laddar med ett magasin.

Jalal Det är en sådan med magasin.

Fhl AN Då har du alltså sett pistolen ?

Jalal Ja !

Fhl AN Om jag hade visat dig en bild på den pistolen, skulle du känna igen den då ?

Jalal Nej !

Fhl AN Vilken färg var det på pistolen ?

Jalal Den var lite svart, för det var det så mörk och ändå, så såg jag den.

Fhl AN Det var så mörk men ändå såg du den. Här är ju lite lampor runt omkring. Du säger att den inte var svart, inte silvrig, men lite grå.

Fhl AN Den var grå.

Jalal Som din klocka.

Fhl AN Som min klocka ? "Den är ju kromad", min klocka. Det kan stämma, jag säger inte att det inte är så. Men du säger att den lyser och så. Blänker den till på något vis eller så ?

Jalal Nej, nej

Fhl AN Mer att den ser silvrig ut ?

Jalal Den är inte svart och den är inte silver.

Fhl AN Den är inte svart och den är inte silver utan mer kromad.

Jalal Ja.

Fhl AN Sen smäller det ?

Jalal Ja !

Fhl AN Var stå han när det smäller ?

Jalal Han står lite långt, ohörbart.

Fhl AN Står han bakom bilen ?

Jalal Han gick förbi bilen först, sen vänder han sig om och går mot bilen.

Fhl AN Mot bilen, där Ahmed sitter ?

Jalal Ja.

Fhl AN Sen smäller det, hur många gånger smäller det ?

Jalal Det vet jag inte.

Fhl AN Många gånger ?

Jalal Som jag sa från början tycker jag det lät som, inte 10, 10 är för mycket och fem är för lite så mellan.

Fhl AN Så 5-10 är för mycket ?

Jalal Ja mellan 8-9

Fhl AN Och då när han börjar skjut förstår ni då vad som händer då ?

Jalal Ja det är då vi märker.

Fhl AN Du sitter där bak på samma sida som du sitter i dag. På höger sida bak. Bakom passagerarstolen.

Jalal Ja.

Fhl AN Din ruta är den hel när det börjar smälla eller den går i sönder omedelbart ? Du har en ruta till höger om dig, det vet du ?

Jalal Ja, nej den är hela hela tiden tror jag.

Fhl AN Då står skytten och skjuter på Ahmeds sida, pang pang, pang, pang, pang. Och ni får lite panik kan jag tänka mig. Ni tänker vad fanken är detta ? Tar ni skydd ?

Jalal Grejen är jag ser när han vänder sig och tar fram pistolen. Så fort första skottet går då kollar jag.

Fhl AN Du ser pistolen ganska tydligt alltså ?

Jalal Nej jag märker bara att han tar fram pistolen.

Fhl AN Märker du vilken hand han har pistolen i ?

Jalal Han har båda händerna på pistolen.

Fhl AN Båda händerna på pistolen, vilken är han höger hänt eller vänster, du vet att man håller i pistolen på olika sätt och stödjer handen. (visar hur man håller med vänster, höger).

Jalal Han har den i höger hand.

Fhl AN Vänster arm som stödjehand alltså ?

Jalal Ja.

Fhl AN Så det är en högerskytt vi letar efter ? En högerhänt skytt

Jalal Ja !

Fhl AN Det är ju så här, det skjut ju rätt mycket.

Jalal Mhh.

Fhl AN När går din ruta i sönder.

Jalal Den här rutan (pekar till höger om sig i bilen, bak)

Fhl AN Ja !

Jalal Jag vet inte, jag vet inte, alltså för mig är den hel hela tiden.

Fhl AN Har du kepsen på dig hela tiden, du får ju ett skott genom kepsen, när händer det ? känner du att det smäller till i kepsen eller ? märker du av det ?

Jalal Alltså jag hade inte på mig bältet. När han börjar skjuta så böjer jag mig ned.

Fhl AN Med huvudet bakom sätet ?

Jalal Ja

Fhl AN Då har du kepsen på dig +

Jalal Ja.

Fhl AN Och i samband med det så händer någonting ? Går rutan i sönder eller är rutan fortfarande hel ?

Jalal Jag har inte koll på det.

Fhl AN Anledningen till att jag frågar är nämligen att vi har skotthål från den sidan också (där Jalal sitter), Alltså man har skjutit från detta hållet också, där du sitter. Förstår du ? man har skjutit från hållet där Ahmed är men också från där du sitter. Så min fråga är ? Det är på Ahmeds sida man skjuter först.

Jalal Jag kommer bara ihåg att det var från Ahmeds håll som det sköts.

Fhl AN Du kommer inte ihåg att något händer på din sida ?

Jalal Nej.

Fhl AN Jag förstår att det är panikartat . Att ni är väldigt stressade och att ni hamnar i någon form av man försöker klara sig så gott man kan. Försöker ni ta er ut ?

Jalal inte från början. Men sen

Fhl AN Säger ni något till varandra ?

Jalal nej, jag hör bara Ahmed skrika

Fhl AN Aj eller vad säger han

Jalal Han skriker aj hela tiden, "va fan händer". Jag vet inte vad han skriker. Han har panik.

Fhl AN Har du panik ?

Jalal Jag är bara rädd och sen slutar skotten, sen kollar jag inte mer. Jag vill springa därifrån.

Fhl AN Öppnar du dörren då ?

Jalal Ja tar fram sätet. Öppnar dörren.

Fhl AN Är Ahmed kvar i bilen, när du går ut ?

Jalal När jag kommer ut så vänder jag mig, jag ser Ahmed sen springer vi tillsammans.

Fhl AN Ser ni den här mannen när ni kommit ur bilen ?

Jalal nej !

Fhl AN Är han kvar.

Jalal Nej han springer därifrån.

Fhl AN ser du när han springer.

Jalal Jag tittar inte, sista gången jag såg honom var när han tog fram pistolen.

Fhl AN Okej, sen kommer Ahmed och du hjälper honom iväg och ni sticker ut mot Professorsgatan ?

Jalal Ja.

Fhl OS När du sitter här bak och han tar fram pistolen, då hötr du skott, och du säger att du tar skydd, innan visade du med kroppen mot höger sidan framåt något. Kepsen får ett skott på sig ?

Jalal Ja.

Fhl OS Är det något du märker av

Jalal Ja klart jag märker av, den, den hoppar ju av.

Fhl OS den flyger av i samband med att du hör skotten ?

Jalal Ja, jag tänker inte på det. Jag fortsätter att skydda mig.

Fhl AN Men du märker att något träffar din keps.

Jalal Ja ja.

Fhl AN Du har inget minne av att en ruta krossad då ?

Jalal Nej, nej. Jag visste inte ens att det kom därifrån (skotten) alltså är det inte möjligt att kulorna gått rakt igenom, studsat.

Fhl AN Nej vi har konstaterat att kulorna kommer från din sida. Det är sån man kan glömma. Nu har detta hänt och ni flyr för livet. Man är lite irrationell när man flyr. Du ringer i alla fall till polisen. Gör du det omedelbart. Skriker du till någon ring till polisen.

Jalal Ja, ja det var han, visst det. Det var en gubbe som gick helt ostört, med sin hund.

Fhl AN Under tiden skottlossningen pågick ?

Jalal Nej han hade ingen hund. När killen gick runt bilen andra gången gick där en snubbe, en äldre, kanske runt 45-55 han gick framför mannen som sköt.

Fhl AN Såg du var den äldre mannen tog vägen ?

Jalal Mannen gick till Professorsgatan och till höger, han fortsatte Professorsgatan.

Fhl AN kan du beskriva den äldre mannen ?

Jalal Gammal, han var äldre, korthårig,

Fhl AN Han var rätt nära den mannen som sköt.

Jalal Ja hittar ni honom så kan han säkert säga något om mannen som sköt. När gubben går utåt. Så springer vi förbi honom

Fhl AN Det är en tjej som kommer ut också, en blond tjej, kommer du ihåg det ? Hon kommer ut från 10 A

Jalal Nej !

Fhl AN Ahmed minns det nämligen.

Fhl OS, AN och Jalal lämnar bilen och går ut på parkeringen på Professorsgatan.

Jalal får visa var gärningsmannen stod när jalal uppmärksammade honom. Jalal visar ett ställe, ca 3 meter från bilen snett bakifrån, vid föraresidan, där gärningsmannen stod och enligt Jalal tömde magasinet i pistolen. Jalal har ingen minnesbild att gärningsmannen har gått runt bilen.

Fhl OS Det är ett samtal vi undrar över som har kommit under kvällen. Minns du att du får ett meddelande här ? Förutom från Bilal ?

Jalal Nej ! Det minns jag inte.

Fhl OS Vi ska hjälpa dig lite på traven.

Fhl AN Du får ett sms från ett nr 0735-48 61 52, vem är det som har det ?

Jalal Jag vet inte. Vad sa du vilket nr.

Fhl AN 0735-48 61 52. Det är enda gången detta nr har kontakt med dig och just denna kvällen.

Jalal Vad står det där då ?

Fhl AN Ja det är en bra fråga !

Jalal Står det någonting ?

Fhl AN Ja frågar dig ? Vet du vad det står ?

Jalal Nej jag vet inte. Ja ! ja, jag har inte sett det. Jag vet inte.

Fhl OS Klockan är då 20.22

Fhl AN Ja 20.22

Jalal Tjugo i 22 ?

Fhl AN Nej 20.22. Tjugotvå minuter över åtta på kvällen.

Jalal Ja det här var nått nytt för mig också, alltså seriöst, jag är helt allvarlig.

Fhl OS Du har inte sms:en sparade ? Så lång tid tillbaka ?

Jalal Nej ! Jag tog bort, nej ni tömde tror jag. Jag vet inte.

Fhl AN Nej jag frågar dig, vi kan säkert få fram vad där stod i sms:et. Det var inte en tjej du hade där ?

Jalal Skickades det flera gånger eller bara en gång. Det kan vara en tjej.

Fhl OS Det är vid ett tillfälle just här.

Fhl AN Ett nr som vi inte kan härleda till någon.

Jalal Men vadå, om vi ringer till nr.

Fhl AN Vi kan säkert kolla vem nr går till. Vi ville bara kolla med dig.

Jalal Jag vet inte. Får jag se nr.

Fhl AN 0735-48 61 52, hade du någon tjej på gång då.

Jalal Nej ! Jag minns inte, jag sms:a med någon. En gammal kontakt. Vi kan väl ringa och kolla.

Fhl OS Nej vi kan vänta med det.

Fhl AN Vi ville bara kolla om det var en tjej.

Jalal Men alltså jag har inte fått något sms med hot eller något sånt.

Fhl AN Men du har fått ett sms just här. Precis vid den här tidpunkten. Vi är naturligtvis intresserade av detta som du förstår. Vi vill veta vem det är.

Jalal Ja. Men ni tog min telefon vet ni inte vad det stod ?

Fhl AN Du har ingen förklaring till detta sms och du minns inte att du hade kontakt med någon tjej.

Jalal Nej ! Men det kommer jag säkert ihåg när jag får veta vem det var.

Fhl AN Så du säger om vi tar reda på vad det står i sms:et, så minns du vem det var ?

Jalal Ja, men jag är säker på att det inte har något med det här att göra. Det är inte så många som har mitt nr.

Fhl AN Det var inte din förra flickvän.

Jalal Nej hon hade bytt nr då.

Fhl AN Det här nr, det är bara en gång just där. Sen försvinner det. Vi har ju ditt sim-kort, så jag ville bara fråga dig.

Jalal Är sms:et innan eller efter skottlossningen ?

Fhl OS Du får det här sms:et, någon minut innan.

Jalal Innan ?

Fhl AN kan det vara Bilals nr, som han inte brukar använda ?

Jalal Jag har Bilals nr.

Jalal Får jag titta på det.

Fhl AN senare. Det är mycket teknik, som vi måste bena ut. Då är vi nöjda så. Är det något du undrar över.

Jalal Ni har ingen misstänkt eller någonting ?

Fhl AN Vi arbetar efter olika teorier, men vi jobbar brett. Vi kan inte säga mycket mer i nuläget.

Fhl OS Vi avslutar förhöret kl 14.01

Nedtecknat efter hand och godkänt

Polismyndighet
Skåne

PM

Samtal med Jalal gällande fotokonfrontation

Signerad av

Signerad datum

Enhet
05 SPAN, Spaningsrotel

Diarienr
1200-K37707-10

Uppgiftslämnare	Datum	Tid
Svensson, Ola	2010-11-08	09:57

Beslag verkställt	Material för analys
Nej	Nej

Mottaget	Mottaget datum	Tid
	2010-11-08	09:45

Sätt på vilket uppgift lämnats
Telefon

Upprättad av
Ola Svensson

Uppgiften avser
Samtal med målsägande Jalal gällande fotokonfrontation.

Uppgift

Pa Svensson tar kontakt med Jalal med anledning av att en fotokonfrontation eventuellt kan bli aktuell. Jalal har via Ahmed fått reda på att en svensk man har gripits misstänkt för skjutningarna i Malmö. På fråga om Jalal har sett någon bild på den man som har gripits, så svarar Jalal att han har fått en bild skickad till sig av en kompis och Jalal tror att bilden har publicerats på Aftonbladet. Jalal säger spontant till Pa Svensson att mannen på denna bilden har samma ansiktsform som den man som skjöt på honom och Ahmed, samt att han också hade ett svenskt utseende. Jalal säger att även Ahmed ska ha sett den här bilden som han har fått.

Pa Svensson uppmanar Jalal att inte titta på fler bilder som publiceras gällande den misstänkte som gripits, om en eventuell fotokonfrontation ska genomföras.

Förhör

Polismyndighet
Skåne

Signerat av

Signerat datum

Enhet
05KS, Kriminalsektion

Diarienr
1200-K37707-10

Hörd person
Alalawi, Firas

Personnummer

Den hörde är
Vittne

ID Styrkt
Nej

Ställning till misstänkt - målsägande - vittne

Tolk

Språk

Brottsmisstanke / Anledning till förhöret
Hörd angående skottlossning på vid Professorsgatan 10, Malmö 100316 kl 20.24.

Underrättad om misstanke

Underrättad om rätt till försvarare (best i FUK 12§ iakttagna)

Försvarare/ombud önskas

Försvarare/ombud närvarande

Godtar den försvarare som rätten förordnar

Förhörsledare
Göran Söderberg

Förhörsdatum
2010-03-16

Förhör påbörjat
21:50

Förhör avslutat
22:00

Förhörsplats
Professorsgatan 10 a, 7 vån, Malmö

Typ av förhör
RB 23:6

Förhörssätt

Förhörsvittne

Utskrivet av

Berättelse

Firas berättade att han strax innan halv nio hörde 4 skott från parkeringen nedanför sitt fönster. Firas bor på 7 våningen. Han tror först att det är någon som leker med smällare och det dröjer ca 10 sek innan han tittar ut genom sitt fönster.

På parkeringen ser han en rödklädd kille som springer från en slarvigt parkerad bil mot Professorsgatan. Firas hör hur den rödklädde mannen skriker. " Han skjuter, han skjuter"

Firas ser inga andra personer på parkeringsplatsen.

Firas ringer till sin bror i Eslöv och berättar om händelsen. Brodern säger spontant att han tror att det är ett gängbråk med bl a jugoslaver inblandade. Bråket skulle ha börjat med ett slagsmål vid Slakthuset för en månad sedan och sedan föranlett skjutningar mellan de olika gängen den senaste månaden.

Förhör

Polismyndighet
Skåne

Signerat av
Anders Malmborg

Signerat datum
2010-04-22 13:30

Enhet
05 SPAN, Spaningsrotel

Diarienr
1200-K37707-10

Hörd person	Personnummer
Alhilo, Hosin	

Den hörde är	ID Styrkt	Ställning till misstänkt - målsägande - vittne
Vittne	Nej	

Tolk	Språk

Brottsmisstanke / Anledning till förhöret
Försök till mord den 16 mars 2010 på Professorsgatan i Malmö.

Underrättad om misstanke	Underrättad om rätt till försvarare (best i FUK 12§ iakttagna)	
Försvarare/ombud önskas	**Försvarare/ombud närvarande**	**Godtar den försvarare som rätten förordnar**

Förhörsledare	Förhörsdatum	Förhör påbörjat	Förhör avslutat
Anders Malmborg	2010-04-22	09:38	10:49
Förhörsplats	**Typ av förhör**	**Förhörssätt**	
Kriminalroteln, rum A506	RB 23:6		
Förhörsvittne	**Utskrivet av**		

Berättelse

Hosin lärde känna Ahmed för åtta år sedan. Andra dagen Hosin var i Sverige träffades de på Gustav och blev kompisar.
Innan Ahmed blev skjuten träffades de flera gånger i veckan. Efter skjutningen har Ahmed blivit rädd och de träffas inte så ofta. När de träffas går Hosin hem till Ahmed eller träffas de på Ahmeds firma.

Tisdagen den 16 mars besökte Hosin en kompis som heter Mahmud. Mahmud bor på Professorsgatan 10 B. Ahmed kom dit mellan klockan 17-18 och parkerade bilen på parkeringen framför entrén till Professorsgatan 10 B. Hosin gick upp till Mahmud och de åt middag tillsammans. Efter de hade ätit satt de och tittade på TV. Mahmud lägenhet har inte några fönster mot parkeringen.

Hosin lämnade sedan lägenheten för att åka och träna. Han tog hissen ner och gick ut från trappan. Hosin gick bort till sin bil. När han kom fram till sin bil såg han att någon hade kletat ner framrutan med tvål. Han misstänkte att det var Ahmed som hade gjort det för de brukar skoja med varandra genom att göra olika saker med varandras bilar. Hosin fick sedan syn på en BMW som stod en bit ut på parkeringen. Bilens båda dörrar var öppna och innerbelysningen i bilen var tänd. Han kände igen bilen och såg att det var Ahmeds bil. Hosin gick bort till Ahmeds bil. Han trodde först att någon hade försökt stjäla bilen. Hosin ringde till Ahmeds mobil och hörde att mobilen låg i bilen. Hosin tänkte ta mobilen och sedan ringa till Ahmeds bror eller pappa. Någon skrek från ett fönster att Hosin inte skulle röra bilen och att man hade ringt efter polisen för killen som hade varit i bilen hade blivit skjuten. Hosin förklarade att han kände ägaren till bilen och frågade var denne tagit vägen. Man pekade var han hade gått. Hosin tog sin bil och körde iväg för att leta efter Ahmed. Framme vid korsningen Professorsgatan-Eriksfältsgatan såg han Ahmed som låg på marken. Hosin

stannade och gick fram till Ahmed. En polis stoppade honom. Hosin förklarade att han kände den som låg på marken. Polisen bad honom att ringa till Ahmeds familj. Hosin ringde då till Ahmeds bror Salwan. Han ville inte berätta att Ahmed hade blivit skjuten så han sa att Ahmed hade bråkat. Salwan trodde inte på Hosin för Ahmed bråkar aldrig. Hosin fick ringa en gång till och säga till Salwan att komma. Efter en stund kom Salwan till platsen.

Ahmed blev hämtad av en ambulans och Hosin körde efter ambulansen till sjukhuset. Hosin var sedan hos Ahmed på sjukhuset fram till dess att Ahmed blev utskriven.
På sjukhuset såg Hosin att han fått en skottskada på sin bil. Denna måste han ha fått när bilen stod parkerad sidan om Ahmeds bil på parkeringen på Professorsgatan. Bilen är en mörkröd Fiat som han har lånat av en som heter Yousif.

Genomläst och godkänt.

Polismyndighet
Skåne

Förhör

Signerat av

Signerat datum

Enhet
05 SPAN, Spaningsrotel

Diarienr
1200-K37707-10

Hörd person	Personnummer
Alhilo, Hosin	

Den hörde är	ID Styrkt	Sätt	Ställning till misstänkt - målsägande - vittne
Vittne	Ja	Svenskt körkort	

Tolk

Språk

Brottsmisstanke / Anledning till förhöret
Försök till mord 2010-03-16, Professorsgatan Malmö

Underrättad om misstanke

Underrättad om rätt till försvarare (best i FUK 12§ iakttagna)

Försvarare/ombud önskas

Försvarare/ombud närvarande

Godtar den försvarare som rätten förordnar

Förhörsledare	Förhörsdatum	Förhör påbörjat	Förhör avslutat
Anders J Nilsson	2010-11-02	10:03	10:30

Förhörsplats	Typ av förhör	Förhörssätt
Porslinsgatan 6, Malmö	RB 23:6	

Förhörsvittne

Utskrivet av

Berättelse

Förhöret inspelat på band. Utskriften är en sammanfattning av förhöret.

Sammanfattning
Fhl AN Jag har lite frågor Hosin. Du var ju på Professorsgatan och hälsade på en kompis den 16 mars.

Hosin svarar Ja.

Fhl AN Du är ju där och sedan kommer du ner ?

Hosin svarar. Jag såg två st som springer, "det är en kompis, " det är mina kompisar "bägge två". Bilen står i mitten.

Fhl AN Vad heter de som springer iväg ?

Hosin svarar Ahmed och Jalal. Den dagen var jag hemma hos en kompis.

Fhl AN Vad heter han ?

Hosin svarar Mahmud.

Fhl AN Och han bor på Professorsgatan 10.

Hosin svarar. Ja, jag brukar alltid gå och hämta honom, för vi tränar tillsammans. Det är nästan varje dag som jag hämtar honom.

Fhl AN Vilken våning bor Mahmud ?

Hosin svarar.Våning 8:a.

Fhl AN Kan du hela hans namn ?

Hosin svarar. Nej , jag kan bara hans namn Mahmud.

Fhl AN Ni brukar umgås och du tränar med honom ?

Hosin svarar. Nej inte nu längre.

Fhl AN Hur ofta tränade du med honom vid den tiden ?

Hosin svarar. Varje nästan dag. Men inte på helgen.

Fhl AN Du är på väg från hans lägenhet, när du ser det här ?

Hosin svarar. Ja !

Fhl AN Är du själv när du går ned i trappan ?

Hosin svarar. Ja, jag gick själv ned. Jag hade parkerat fel. Så jag gick ner för att fixa det. Jag tror Mahmud fixade mat under tiden. Men "vi gick ner", "jag menar, "jag gick ner". Jag hörde något när jag var i hissen.

Fhl AN Vad hörde du där ?

Hosin svarar. Skott, men hur många skott jag vet inte.

Fhl AN Men du var själv i hissen

Hosin svarar. Ja !

Fhl AN Så kommer du ut från hissen och går ut ?

Hosin svarar. Ja jag känner till deras bil.

Fhl AN Vad händer när du kommer ut ?

Hosin svarar. Jag startar min bil och kör direkt efter dem. "Jag kom till bilen". Hosin undrar varför de springer. "Jag hörde skott", "men jag tänkte inte". När jag kom närmare bilen, så ser jag en kille på 5 vån som säger, akta dig från bilen. Polisen kommer snart. Jag tänkte vad är detta. Någon säger att det är någon i bilen som blivit skjuten. Jag tog bilen och körde efter.

Fhl AN Vems bil var det du hade ?

Hosin svarar. En kompis bil, en Fiat.

Fhl AN Vad är det för färg på den ?

Hosin svarar. Den är röd, vinröd

Fhl AN Är det din bil, eller ?

Hosin svarar. Nej ! Det är hans bil.

Fhl AN Vad sade du att hans namn var, han som ägde bilen ?

Hosin svarar. Josef.

Fhl AN Är det en kompis till dig ?

Hosin svarar. Ja det är en kompis, men inte längre.

Fhl AN Du hoppar in i den bilen och kör iväg ?

Hosin svarar. Jag kör iväg efter dem. Jag stannar för att se vad som har hänt med honom.

Fhl AN Hur lång tid är det från du hör skotten, tills du sätter dig i bilen och kör upp till Ahmed ?

Hosin svarar. De sprang och jag gick till bilen. Jag pratar med en kille och en tjej. Jag ringde till polisen.

Fhl AN Sen kommer du fram till Ahemd och han är skjuten, skadad.

Hosin svarar. Ja, jag stannar mitt i vägen. Sen kommer en tjej, som säger "ni får inte gå närmare". Sen går hon och hjälper honom.

Fhl AN Är du säker på att du var ensam, då du gick ur hissen ?

Hosin svarar. Jag kommer inte ihåg om jag var ensam.

Fhl AN Det finns vitten som har sett att du inte åkte iväg i bilen själv, utan att du åkte iväg med någon annan.

Hosin svarar. Jag kommer inte ihåg den dagen exakt. Den dagen var jag så skakig, en kompis, jag kommer inte ihåg. Det fanns folk där.

Fhl AN Du hade inte någon i bilen med dig upp, när du körde ? Där är vitten som säger att ni är två i bilen.

Hosin svarar. Jag är inte säker.

Fhl AN Så det kan ha varit någon med dig och om någon var med, vem var det i så fall ?

Hosin svarar. Det måste ha varit Mahmud, "ingen annan".

Fhl AN Så det kan vara så att Mahmud var med i bilen ?

Hosin svarar. "Ja det kan vara så". I dörren till trappan var det även en liten tjej. Exakt, jag kommer inte ihåg.

Fhl AN Du har sagt tidigare i förhör, att du ringer till Ahmeds mobil. Stämmer det ?

Hosin svarar Ja. Jag ringde honom, men han svarade inte. Mobilen ligger i bilen. Jag fick

ringa till hans familj också.

Fhl AN Det var poliserna som bad dig kontakta hans familj ?

Hosin svarar. Ja. Jag känner hans familj.

Fhl AN Hur dags tränar du och Mahmud vanligtvis ?

Hosin svarar Vi har inte tider.

Fhl AN Hosin hur välkänner du Ahmed ?

Hosin svarar Jag känner honom ända sen jag kom till Sverige.

Fhl AN Umgås ni mycket ?

Hosin svarar. Ja, ja vi är bästa vänner. Men sista tiden, så har han jobbat och jag jobbat. Så det har minskat.

Fhl AN Så man kan säga att du och Ahmed känner varandra rätt väl ?

Hosin svarar. Ja vi umgås nästan varje dag, men sista tiden, "han blev upptagen".

A **Fhl AN** Varför då ?

Hosin svarar. Företaget och så.

Fhl AN Under tiden du varit med Ahmed, har du hört talas om att det har varit bråk. Att det har varit bekymmer.

Hosin svarar. Ja, ja, alltså det blev lite tjafs med Sam, Ahmed skulle bygga deras system eller han byggde dem. Det blev problem mellan dem. Sen efter det blev det bra.

Fhl AN Är det möjligt att du vet varför Ahmed blev skjuten ?

Hosin svarar "va sa du".

Fhl AN Vet du varför Ahmed blev skjuten ?

Hosin svarar. Nej ingen aning. Sista tiden, "jag läste i tidningen alltså" om lasermannen. Men Ahmed han har aldrig problem alltså.

Fhl AN Det här med firman, Ahmed har ju en bror ? Det är en av bröderna som driver firman ?
Hosin svarar Det är bara det här problemet, med firman alltså.

Fhl AN Vi har pratat med vittnen och andra. En av dem har sagt att du har sagt att "det handlar om stora pengar".

Hosin svarar "Det handlar om stora pengar". Det blev lite ändringar.

Fhl AN Hur menar du ?

Hosin svarar. "Vi hörde att det är lasermannen".

Fhl AN Du får inte hänga upp dig på att det är någon laserman.

Hosin svarar. Nej, nej, nej.

Fhl AN Vi försöker få fram så mycket uppgifter som möjligt. Du har sagt att det handlar om stora pengar.

Hosin svarar. "Det handlar om stora pengar".

Fhl AN Du har sagt, ("säger vår källa") att Ahmed vet vem som sköt honom.

Hosin svarar. Ja att det, alltså de är Ja, ja.

Fhl AN Det har du sagt ?

Hosin svarar "Ja det har jag sagt".

Fhl AN Att Ahmed har sagt att han vet vem som sköt honom och du har sagt att de har skjutit på fel man samt att Ahmed har fått pengar och att det är uppgjort ?

Hosin svarar. Nej ! "Han har inte fått pengar", han har vad heter det. Deras företag. Det står på Ahmeds namn. När de bytte systemet, "det är jättemycket pengar", "det är mer än en miljon". Sen det blev mycket bråk. Första gången, för vi tänkte såhär. Deras företag och det som hänt, "det måste vara så". På den tiden det var mycket problem.

Fhl AN Du säger att Ahmed vet vem som har skjutit honom ?

Hosin svarar. Ja, ja. Det är ingen som blir skjuten, utan varför han blir skjuten.

Fhl AN Du har även sagt att de här personerna som sköt även har tagit fel på person. Att det inte var Ahmed de skulle skjuta utan någon annan och att efter detta, så har de gottgjort Ahmed för att de har skjutit på honom. Man har skjutit på fel person ?

Hosin svarar. Mhh. Nej ! "Alltså det han sa till mig", när jag var på sjukhuset.

A **Fhl AN** Vem sade till dig ?

Hosin svarar. Ahmed

Fhl AN Ahmed sade det till dig, när du var på sjukhuset ?

Hosin svarar. Ja, alltså Ahmed sade, "det var någon som sköt mig". Jag var med honom hela tiden.

Fhl AN Kommer du ihåg vad Ahmed sade på sjukhuset ?

Hosin svarar. Han sade till mig exakt. Att "dom menar inte mig".

Fhl AN Dom menar inte mig ?

Hosin svarar. Jag sade okej. När han blev skjuten, så var det något om företaget. Det handlar om så och så.

Fhl AN Och Ahmed säger detta på sjukhuset ?

Hosin svarar. Ja, sen han sa till mig alltså t o m det var en sköterska där. Ahemd säger "dom menar inte mig".

Fhl AN De menar inte Ahmed ?

Hosin svarar. Ja. Jag frågar vad menar de. Ahmed säger. Det finns en kille där (Professorgatan) han har samma bil. (Alltså samma som Ahmeds). Han måste ha tagit mig istället. Ja sade bara okej ! Det som jag hörde från han.

Fhl AN Sade Ahmed att han vet vem som sköt honom ?

Hosin svarar. Sen han först, ja, ja. Sen säger Ahmed "Jag vet vem som sköt mig". "Jag vet för han var lite".

Fhl AN Ahmed kände igen honom.

Hosin svarar. Ja jag är inte säker om Ahmed känner igen honom.

Fhl AN Om du försöker beskriva vad han säger.

Hosin svarar. Exakt, exakt. (Ahmed säger)"Jag känner honom" Han kopplade det till att det blev bråk och att det var problem.

Fhl AN För att det inte ska bli några missförstånd mellan dig och mig. Så är det så att Ahmed, han visste vem som sköt honom ?

Hosin svarar. Ja, men han kände inte igen honom. Han sa så, jag vet inte. Jag har inte pratat med honom så mycket om det. Ahmed säger till Hosin, "jag känner honom", "vem som sköt mig". Jag känner honom "jag vet vem han är". Ahmed ligger på sjukhussängen när han säger detta.

Fhl AN Det är ju rätt ärligt, när han ligger skadad att han säger till dig "jo jag känner honom, jag vet vem det är.

Hosin svarar. Ja !

Fhl AN Nu efteråt, du säger att du umgås med Ahmed fortfarande ?

Hosin svarar Ja ! Det är så här.

Fhl AN Den personen som vi har pratat med säger att Ahmed har fått pengar för att han har blivit skjuten. Alltså att han har fått betalt för att han har blivit skjuten. Man har tagit fel på person. Är det någonting du har sagt eller pratat med andra om ?

Hosin svarar. Vadå jag fattar inte.

Fhl AN Att den här personen, som skjutit på Ahmed har tagit fel. Det var egentligen inte Ahmed som han skulle skjuta.

Hosin svarar. Som vi hörde sist.

A **Fhl AN** Att Ahmed efter det att de skjutit på honom, har fått pengar. Är det någonting du

har sagt.

Hosin svarar. Nej ! Jag har inte sagt någonting sådant.

Fhl AN För den personen vi pratat med säger att du har sagt det. Men det kan ju vara något missförstånd. Det är inte så att någon har tagit kontakt med Ahmed och sagt att här är en summa pengar för att vi tog fel.

Hosin svarar. Sista, jag var också med hans familj. Vi pratade alltså.

Fhl AN Det här jag uppger är ungefär en till två månader efter skjutningen som du säger detta.

Hosin svarar. Nej !

Fhl AN Det har du aldrig sagt ?

Hosin svarar. Nej det stämmer inte. Jag säger vad jag hört från honom (Ahmed). Nej det finns inget sånt. Deras familj, Ahmed är alltid med dem. Jag säger bara att det som alla tror och även Ahmeds familj att det handlar om pengar.

Fhl AN Det är ju rätt intressant det här som Ahmed säger, att han vet vem det är som skjutit honom.

Hosin svarar. För mig, så är det när han ligger på sjukhuset, han är lite borta och så.

Fhl AN Jag tycker att det är intressant att Ahmed säger "jag känner igen honom", "jag vet vem det är".

Hosin svarar. Jag har frågat honom, (Ahmed) för tre dagar sedan. Vi var ute, jag sade till honom. Har du sett honom ? Ahmed svarade jag har sett en kille som hade för ansikte. Jag sade till Ahmed. Först du sa att han var vit. Du sade att han var ljus. Men Ahmed kommer inte ihåg.

Fhl AN Den vi har pratat med säger något om att Black Cobra är involverade. Är det något du känner igen och som du har sagt ?

Hosin svarar. Nej det har jag inte.

Fhl AN Då släpper vi den biten. Om jag förstod dig rätt så tränade du och Mahmud mycket.

Hosin svarar. Yes !

Fhl AN Tränade ni med Ahmed också ?

Hosin svarar. Nej ! Den dagen då han blev skjuten, den dagen han skojade med min bil.

Fhl AN Så du brukar inte träna med Ahmed

Hosin svarar. Nej han tränar inte.

Fhl AN Ett par dagar efter skjutningen, så skriver en polis ett Pm där han enger att han pratat med dig.

I Pm:et säger han att för ungefär en månad, (innan skjutningen) så hade San San frågat dig om Ahmed. Hur känner du San San ?

Hosin svarar genom Ahmed.

Fhl AN Och San San är motparten i det här bråket som varit i företaget, förstår jag.

Hosin svarar. Ja !

Fhl AN Bråkar Ahmeds och San Sans familj

Hosin svasrar. Ja tjafs och sånt. Affärer.

Fhl AN Du har tränat med San San också ?

Hosin svarar. Ja, ja, han brukar hjälpa mig.

Fhl AN Var Mahmud också med när du tränade med San San eller bara du och han ?

Hosin svarar. Mahmud var med. Vi tränade och han hjälper oss.

Fhl AN Han (San San) var borta ca 2 veckor. När han kom hem så började han fråga dig om Ahmed.

Hosin svarar. Ja för att för, vad heter det.

Fhl AN Bl a har San San frågat var Ahmed tränar.

Hosin svarar. Ja han sade till mig, "tränar han" (Ahmed). Var tränar han.

Fhl AN Så han frågade vart Ahmed tränade ?

Hosin svarar. Ja.

Fhl AN Vad svarade du då ?

Hosin svarar. Jag svarade jag vet inte. Jag har alltid sagt till honom, "jag vet inte".

Fhl AN Vet du var Ahmed tränar ?

Hosin svarar. Han tränar inte. Deras familj sade till mig om han frågar någonting sånt (San San) "säg att du inte vet. För han brukar fråga mig om deras jobb och så. Jag vill inte blanda in mig.

Fhl AN Frågade San San också var Ahmed bodde ?

Hosin svarar. Ja, om han bodde i lägenhet.

Fhl AN Den här bilen du lånar vid det här tillfället. Den fick ju ett skotthål. Är du som spacklade genom skotthålet.

Hosin svarar. Nej.

Fhl AN Hur länge hade du bilen efter händelsen den 16 mars ?

Hosin svarar. Jag lämnade den till honom.

Fhl AN Vad menar du, du lämnar bilen till ?

Hosin svarar. Till en kompis.

Fhl AN Jag vill gärna att du säger hans namn.

Hosin svarar. Josef. Josef Tahrabi.

A **Fhl AN** Hur många dagar efter ?

Hosin svarar. Jag har en annan bil, en Bmw som han också brukar låna av mig.

Fhl AN Varför lånar ni varandras bilar ?

Hosin svarar för vi är kompisar. Vi lånar bilar av varandra.

Fhl AN Ja, jag har inte mycket mer. Det viktigaste är att någon har berättat att du har sagt att Ahmed vet vem som sköt honom och att han känner skytten.

Hosin svarar. Ja han sade det på sjukhuset.

Fhl AN Har han sagt det någon gång efteråt ?

Hosin svarar. Nej jag frågade honom exakt för tre dagar sedan. Jag frågade har du sett honom som skött dig. Ahmed svarade nej, "jag såg hans pistol" och "hans jacka". Sen sade Ahmed att han sett en bit att han är ljus.

Fhl AN Är det något som jag inte frågat om, som du känner att du vill berätta.

Hosin svarar. Nej faktiskt inte.

Förhöret nedtecknat efter han och godkänt

Förhör

Polismyndighet
Skåne

Signerat av

Signerat datum

Enhet
05SÖDER, Npo Malmö Söder

Diarienr
1200-K37707-10

Hörd person	Personnummer
Al Khalily, Abdulkarim	

Den hörde är	ID Styrkt	Ställning till misstänkt - målsägande - vittne
Vittne	Nej	
Tolk		Språk

Brottsmisstanke / Anledning till förhöret
Vittnesförhör angående skjutningen på Professorsgatan i Malmö, 100316.

Underrättad om misstanke	Underrättad om rätt till försvarare (best i FUK 12§ iakttagna)	
Försvarare/ombud önskas	Försvarare/ombud närvarande	Godtar den försvarare som rätten förordnar

Förhörsledare	Förhörsdatum	Förhör påbörjat	Förhör avslutat
Erol Agus	2010-03-17	20:55	21:02
Förhörsplats	Typ av förhör	Förhörssätt	
Professorsgatan 10 b	RB 23:6		
Förhörsvittne	Utskrivet av		

Berättelse

Abdulkarim bor på Professorsgatan 10 b och uppger att han inte såg eller hörde något angående skottlossningen.

Han säger att han gick ner för att se vad som pågick. När han kommer ner så ser han 2 män komma ut från Professorsgatan 10 b.

Abdulkarim uppger att han känner igen en av männen. De har gått i samma klass på Latinskolan för ca 8 år sedan. Han uppger att han heter Mohammed, ca 22-23 år, och skall bo någonstans på Rosengård.

Mohammed och den andra mannen, som inte Abdulkarim kan namnet på, går då till parkeringsplatsen där den skottskadade BMW står. Mohammed frågar om någon blivit skjuten.
Mohammed säger även att han är en vän till ägaren av BMW.
Mohammed och den andra mannen hoppar sedan in i den lilla röda Fiaten och kör iväg i hög hastighet.

Abdulkarim säger att Fiaten var nerkladdad med antigen ägg eller färg, på vindrutan.

Uppläst och godkänt.

Förhör

Signerat av

Signerat datum

Polismyndighet
Skåne

Enhet
05KS, Kriminalsektion

Diarienr
1200-K37707-10

Hörd person	Personnummer
Al Khalily, Abdulkarim	

Den hörde är	ID Styrkt	Ställning till misstänkt - målsägande - vittne
Vittne	Nej	

Tolk	Språk

Brottsmisstanke / Anledning till förhöret
Nytt förhör

Underrättad om misstanke	Underrättad om rätt till försvarare (best i FUK 12§ iakttagna)	
Försvarare/ombud önskas	Försvarare/ombud närvarande	Godtar den försvarare som rätten förordnar

Förhörsledare	Förhörsdatum	Förhör påbörjat	Förhör avslutat
Bo-Anders Jönsson	2010-04-08	10:55	11:15

Förhörsplats	Typ av förhör	Förhörssätt
	RB 23:6	Telefonförhör

Förhörsvittne	Utskrivet av

Berättelse

Abdulkarim uppger att han bor på Professorsgatan 10, på bottenvåningen.

Den aktuella dagen hörde han att någon skrek ute på parkeringen varför han öppnade dörren ut mot parkeringen. Han såg då en BMW som hade backat på en annan bil.

På fråga säger Abdulkarim att han inte hört några skott.

Ur bilen kommer en kille som bar keps och grät. Han skriker, ring polisen. Denna kille kommer ut från passagerarsidan. Han går bort till en annan kille vid bilen för att hjälpa honom. Det är denna killen som är skjuten, Abdulkarim ser att killen blöder. De två killarna springer sedan ut mot gatan. Samtidigt ser Abdulkarim att det springer an annan kille mot parken. Abdulkarim kan inte beskriva honom mer än att killen hade en jacka med huva där huvan var uppe. Han bar blåjeans. Färgen på jackan var antingen blå eller svart.

På fråga säger Abdulkarim att han inte ringer efter polis utan det gör en granne till honom. Denne granne hade sett en hel del från sin balkong. Denne granne blev hörd av polis på platsen.

Efter ett tag ser Abdulkarim att det kommer två killar gåendes fram till platsen. Abdulkarim känner igen denna kille eftersom han och killen gått på Latinskolan för ca 8 år sedan, för att lära sig svenska språket mm. Killen heter Mohammed, okänt efternamn, ca 22-23 år och boendes i Rosengård. Abdulkarim uppger att killen bor fortfarande i Rosengård, detta vet Abdulkarim eftersom han i sitt jobb ofta är i Rosengård och då har han sett den bil som Mohammed körde från platsen. Denna bil brukar stå uppställd på Ramelsväg vid kyrkan.

Mohammed hade frågat vad som hänt. Abdulkarim hade då sagt att det varit skottlossning. Mohammed hade då sagt att bilen, BMW:en, tillhörde hans bästa kompis. Mohammed hade ringt upp kompisen vid namn Ahmed och pratat med honom. Han hade då fått uppfattningen att Ahmed var strax intill hos någon polis. Mohammed hade då hoppat i sin bil, en röd Fiat och kört fort från platsen. Abdulkarim förmodade att Mohammed skulle köra bort till sin kompis Ahmed.

Abdulkarim uppger vidare att Mohammed var tillsammans med en kille som Abdulkarim inte känner, han har dock sett honom tillsammans med Mohammed.

Abdulkarim uppger vidare att han nu, för ca 1 timma sedan träffade Mohammed på parkeringsplatsen på Professorsgatan. Mohammed hade visat på sin bil som även den hade ett skotthål. Mohammed hade dock spacklat över hålet. Hålet satt på vänster bakdörr. Abdulkarim hade frågat om skottlossningen. Mohammed hade då sagt att det handlade om massor av pengar men det var inte Ahmed man var ute efter utan någon annan. Något mer hade Abdulkarim inte frågat efter.

Abdulkarim säger vidare att Mohammed kommer med sin bil till parkeringsplatsen 2-3 gånger i veckan. Vem han besöker vet Abdulkarim inte.

Uppläst efter konceptanteckningar och godkänt.

Förhör

Signerat av

Signerat datum

Polismyndighet
Skåne

Enhet
05 SPAN, Spaningsrotel

Diarienr
1200-K37707-10

Hörd person	Personnummer
Al Khalily, Abdulkarim	

Den hörde är	ID Styrkt	Ställning till misstänkt - målsägande - vittne
Vittne	Nej	
Tolk		Språk

Brottsmisstanke / Anledning till förhöret		
Kompletterande förhör gällande iakttagelser från Professorsgatan den 16:e mars 2010.		
Underrättad om misstanke	Underrättad om rätt till försvarare (best i FUK 12§ iakttagna)	
Försvarare/ombud önskas	Försvarare/ombud närvarande	Godtar den försvarare som rätten förordnar

Förhörsledare	Förhörsdatum	Förhör påbörjat	Förhör avslutat
Ola Svensson	2010-10-31	13:16	13:41
Förhörsplats	Typ av förhör	Förhörssätt	
Vittnets bostad	RB 23:6	Ljudbandsförhör	
Förhörsvittne	Utskrivet av		
	O.S		

Involverad personal	Funktion
Anders J Nilsson	Biträdande förhörsledare

Berättelse

(Förhöret dikteras av förhörsledare Pa O. Svensson på plats.)

Abdulkarim berättar att han var hemma den aktuella kvällen med sin familj. Han säger att han hör flera skott och att någon kille skriker i trappan. Abdulkarim springer ut utanför fastigheten och där ser han två personer som springer åt vänster och en person som springer till höger. Abdulkarim tillägger att mannen går snabbt från platsen och att han tittar bakåt och Abdulkarim beskriver det som att han verkar vara orolig.

Abdulkarim säger också att han ser en BMW på parkeringen, som är trasig och när han går ut så springer han fram till den för att se om någon är skadad.

Abdulkarim berättar gällande de två personerna som har sprungit åt vänster, så befinner dem sig i slutet mot parkeringen, bort mot Professorsgatan och de, som han uttrycker sig, "skriker som fan". Abdulkarim beger sig in i sin lägenhet igen för att ringa till polisen.

Abdulkarim gör ett tillägg att han såg BMW:n redan innan den här händelsen, han kom hem och sen efter 3-4 minuter bara så hörde han skotten. Abdulkarim säger att han pratade inte med dem som satt i bilen utan han hälsade bara på dem.

Abdulkarim beskriver mannen som springer åt höger mot förskolan, att han hade en svart "hoodtröja" på sig. I övrigt så ser han inte om mannen som försvinner bortåt har någonting med sig.

Abdulkarim berättar att det finns en kille på tredje våningen, som är svensk, och han ska ha sett hela händelsen och enligt Abdulkarim så ska han också ha pratat med polisen tidigare.

När Abdulkarim hämtar telefon för att ringa till polis, så hämtar han den i sin lägenhet och han går sen direkt ut igen utanför fastigheten och i samband med det här så kommer Mohammed och hans kompis ut. När Mohammed kommer ut så frågar han vad det är som har hänt och vad det är för skott han har hört och Abdulkarim förklarar då att personerna i BMW:n har blivit beskjutna. Mohammed säger då att han känner Ahmed, som har den BMW:n. Mohammeds kompis ringer sen till Ahmed och Ahmed berättar då att han blivit skjuten. Abdulkarim beskriver det som att Mohammed blir arg över det som har hänt och sätter sig i en röd Fiat, tillsammans med sin kompis, och kör snabbt från platsen upp mot där Ahmed befann sig.

Efter detta såg Abdulkarim varken Mohammed eller hans kompis komma tillbaka, eller Ahmed som hade blivit skadad, eller killen som sprang åt höger.

Abdulkarim berättar om ett rykte som går och han har hört det här via Mohammed, att skjutningen skulle handla om pengar och skulder, men att det blev fel person som blev skjuten. Man pratar om att det ska vara någon från "Black Cobra" som är gärningsman bakom det hela. Abdulkarim säger att Mohammed berättat att Ahmed vet vem som har skjutit honom och att de har löst det och att Ahmed har fått pengar för det som hände. Det här har Ahmed berättat till Mohammed och Mohammed har berättat det ör Abdulkarim.

Abdulkarim säger att han brukar inte träffa Mohammed särskilt ofta. Han tror att det var kanske 1½-2 månader efter, när han träffade honom, som Mohammed berättade att Ahmed visste vem det var som hade skjutit honom. Det var vid detta tillfället som Mohammed även visade upp det skotthål, som han hade fått i sin bil vid samma tillfälle, som han spacklat över.

Abulkarim berättar att han lärde känna Mohammed i en förberedelseklass på Latinskolan för 5-6 år sen.

Förhöret avslutas.

(Efter förhöret anvisar Abdulkarim var han har gjort sina iakttagelser av BMW:n, de två personerna som springer åt vänster och den mannen som försvinner åt höger. Detta bifogas som en bilaga till förhöret.)

Den vita stjärnan markerar vittnets observation av de två personerna, som sprang till vänster. Vittnet befinner sig utanför entrén vid Professorsg. 10B.

Den vita stjärnan markerar vittnets observation av den BMW:n som blivit beskjuten. Den var krockad med en annan bil som stod parkerad på plats nr:41.

De vita stjärnorna markerar vittnets observation av den man som sprang till höger. Den övre bilden visualiserar översikt från utgången vid Professorsg. 10B. Den nedre bilden visar närmare på var mannens ryggtavla iakttogs, d.v.s. i ett mellanrum i häcken.

Förhör

Signerat av

Signerat datum

Polismyndighet
Skåne

Enhet
05 SPAN, Spaningsrotel

Diarienr
1200-K37707-10

Hörd person	Personnummer
Al Khazraji, Mamdouh	

Den hörde är	ID Styrkt	Sätt	Ställning till misstänkt - målsägande - vittne
Vittne	Ja	Svenskt körkort	

Tolk

Språk

Brottsmisstanke / Anledning till förhöret
Hörd gällande iakttagelser vid skjutningen på Professorsgatan och om sin bekantskap med Hosin Alhilo.

Underrättad om misstanke

Underrättad om rätt till försvarare (best i FUK 12§ iakttagna)

Försvarare/ombud önskas

Försvarare/ombud närvarande

Godtar den försvarare som rätten förordnar

Förhörsledare	Förhörsdatum	Förhör påbörjat	Förhör avslutat
Ola Svensson	2010-11-08	13:08	13:21

Förhörsplats	Typ av förhör	Förhörssätt
Polisstationen Gasklockan	RB 23:6	Ljudbandsförhör

Förhörsvittne

Utskrivet av
O.S

Berättelse

Sammanfattning av ljudbandsförhör.

(Förhörsledarens anteckning: Mamdouhs kunskaper i svenska är något bristfällig, men förhöret har ändå genomförts på svenska. Vissa frågor har fått ställas om några gånger.)

Mamdouh tillfrågas hur han lärt känna Hosin. Mamdouh säger att de tränat tillsammans på samma gym varje dag. De har sen lagat mat ihop vid några tillfällen. Han hade känt Hosin i tre, fyra månader innan skjutningen var den 16:e mars 2010.

Den 16:e mars var Hosin hemma hos Mamdouh och de åt mat. Det var vid 17-tiden. Efter det så skulle de träna. De tog hissen ner från åttonde våningen till bottenvåningen och när de kom ut så såg Mamdouh en bil, som hade trasig glasruta. Mamdouh tror att det var en BMW eller Audi. Det var mycket grannar där ute också. Mamdouh sa till Hosin att de skulle åka och träna eftersom det kanske var problem här. På frågan om Hosin ringde till någon när han var där ute, så svarar Mamdouh "nej". Hosin och alla de andra som var ute vid BMW:n såg att den hade trasig ruta. Mamdouh och Hosin var kvar där bara i en minut.

De åkte sen tillsammans mot gymmet 24/7 på Värnhem, i närheten av "Entré". De åkte från parkeringen, ut på Professorsgatan och vidare till Eriksfältsgatan. Det var på Eriksfältsgatan som Mamdouh såg poliser och ambulans. De åkte i Hosins bil, som Mamdouh tror var en Fiat eller Seat. Den var liten, gammal och röd.

Efter träningen så skjutsade Hosin hem Mamdouh. Polisen hade stängt av gatan, så Mamdouh fick hoppa av och gå Professorsgatan ner till parkeringen. Där hade polisen spärrat av också, så Mamdouh fick ta sig in i sin fastighet via baksidan. Mamdouh säger att sen var det flera

poliser, både uniformerade och civilklädda, som gick runt och ställde frågor till grannarna och även till honom. Mamdouh pratade med en kvinnlig polis.

På frågan om Hosin har berättat något mer om denna skjutningen för Mamdouh, så svarar Mamdouh att Hosin har inte sagt något, han vet ingenting heller om den.

På frågan om Mamdouh kände de som satt i bilen, så svarar han att de gjorde han inte. Mamdouh säger att Hosin kanske kände dem, men han vet inte. Han hade bara känt Hosin i tre, fyra månader då. De har inte pratat så mycket. Hosin har alltid varit själv när han varit hemma hos Mamdouh. Mamdouh tillägger att han har inte så många kompisar här i Sverige. Mamdouh jobbar, äter och tränar. Han tänker på sin framtid och han vill inte ha några problem. Han säger att han ser många i Malmö som inte gör någonting, de jobbar inte och går inte i skolan.

På frågan om Mamdouh och Hosin hörde skottlossningen på parkeringen, så svarar Mamdouh att de gjorde de inte. Mamdouhs lägenhet har fönster mot andra sidan, inte mot parkeringen.

Polismyndighet
Skåne

Förhör

Signerat av

Signerat datum

Enhet
05KS, Kriminalsektion

Diarienr
1200-K37707-10

Hörd person	Personnummer
Allard, Sven	

Den hörde är	ID Styrkt	Sätt	Ställning till misstänkt - målsägande - vittne
Vittne	Ja	Sv KK	
Tolk			Språk

Brottsmisstanke / Anledning till förhöret
Förhör angående skjutningen på parkeringen. Malmö 100316.

Underrättad om misstanke	Underrättad om rätt till försvarare (best i FUK 12§ iakttagna)	
Försvarare/ombud önskas	Försvarare/ombud närvarande	Godtar den försvarare som rätten förordnar

Förhörsledare	Förhörsdatum	Förhör påbörjat	Förhör avslutat
Pierre Leveau	2010-03-16	21:15	21:35
Förhörsplats	Typ av förhör	Förhörssätt	
Professorsgatan 10 A 9:e våningen	RB 23:3		
Förhörsvittne	Utskrivet av		

Berättelse

Sven-Erik uppger att han bor ensam i lägenheten och satt och kollade på TV.

Sven-Erik uppger att han satt i sin soffa och rätt som det var hörde han 4-5 skott, i alla fall minst 4 skott från parkeringen.
Sven-Erik uppger att han sprang ut på sin balkong som då är ut mot parkeringen och såg två killar som sprang mot Professorsgatan från parkeringen.

Sven-Erik uppger att en av killarna skrek "ring ambulans och polis. Ring 112". Sven-Erik uppger att denna kille håll sig för vänster axel eller arm precis som om han vore skadad.

Sven-Erik uppger att han ringde 112 och berättade vad som hade hänt, att det hade varit en skottlossning.

Sven-Erik uppger att efter detta, ca 10 minuter efter, kom en bil inkörandes på parkeringen. Det var en liten bil, eventuellt en Golf eller liknande och mörk till färgen.

Sven-Erik uppger att denna bil körde fram till den bil som de två killarna hade kommit ifrån och en av killarna gick ut ur bilen och fram till den andra bilen. Sven-Erik uppger att det såg ut som att killen skulle flytta på den andra bilen som då stod mitt i vägen.

Sven-Erik uppger att det var en kvinna från någon balkong som skrek till killen att han inte skulle röra bilen för att polisen var på väg.

Sven-Erik uppger att killen då skrek tillbaka "det är min kompis bil".

Efter detta körde denna killen hastigt iväg med den bilen han kom med.

Efter detta kom polisen.

Sven-Erik uppger följande signalement:

Killen som troligtvis var skadad.
Man, ca 20-25 år, ca 180 cm lång och utländsk (arab).
Han var klädd i en roströd jacka eller tröja och mörka byxor.

Hans kompis:
Man, ca 20-25 år, lite kortare än 180 cm och utländsk (arab). Han var mörkt klädd och pratade i mobil.

De som kom i "Golfen".
Sven-Erik uppger att han bara såg att de var mörkt klädda och att de också var av arabiskt ursprung.

UPPLÄST OCH GODKÄNT.

Förhör

Signerat av

Signerat datum

Polismyndighet
Skåne

Enhet
05KJ, Kriminaljour

Diarienr
1200-K37707-10

Hörd person	Personnummer
Andreasson, Tobias	

Den hörde är	ID Styrkt	Ställning till misstänkt - målsägande - vittne
Vittne	Nej	
Tolk		Språk

Brottsmisstanke / Anledning till förhöret
Skotten på Proffesorsgatan 10

Underrättad om misstanke	Underrättad om rätt till försvarare (best i FUK 12§ iakttagna)	
Försvarare/ombud önskas	Försvarare/ombud närvarande	Godtar den försvarare som rätten förordnar

Förhörsledare	Förhörsdatum	Förhör påbörjat	Förhör avslutat
Dan Perchun	2010-03-16	20:50	20:55
Förhörsplats	Typ av förhör	Förhörssätt	
Proffesorsgatan 10	RB 23:6	Konceptförhör	
Förhörsvittne	Utskrivet av		
	DP		

Berättelse

Tobias berättade att han bor på Proffesorsgatan 10, 5våningen. Tobias satt och tittade på tv med sin sambo när han hörde 5-6 skott och någon som skriker. Tobias tittade ut genom sitt fönster och såg en person gå mot Eriksfältsgatan och en person som gick i riktning mot Docentgatan. Personen som gick mot Docentgatan verkade lugn och gick sakta där ifrån samtidigt som han stoppade ner ett föremål som såg ut som ett stort vapen. Tobias såg även en liten röd bil som han trodde var en Fiat. Tobias upplevde det som om det var vänner till offret i den röda bilen.

Mannen som gick i riktning mot Docentgatan hade mörk jacka med pälskrage samt svarta byxor.

Uppläst och godkänt.

Polismyndighet
Skåne

Förhör

Signerat av

Signerat datum

Enhet
05 SPAN, Spaningsrotel

Diarienr
1200-K37707-10

Hörd person	Personnummer
Andreasson, Tobias	

Den hörde är	ID Styrkt	Sätt	Ställning till misstänkt - målsägande - vittne
Vittne	Ja	RES	
Tolk			Språk

Brottsmisstanke / Anledning till förhöret
Kompletterande förhör med vittnet Tobias gällande iakttagelser från skjutningen på Professorsgatan den 16:e mars 2010.

Underrättad om misstanke	Underrättad om rätt till försvarare (best i FUK 12§ iakttagna)	
Försvarare/ombud önskas	Försvarare/ombud närvarande	Godtar den försvarare som rätten förordnar

Förhörsledare	Förhörsdatum	Förhör påbörjat	Förhör avslutat
Ola Svensson	2010-10-14	10:02	10:20
Förhörsplats	Typ av förhör	Förhörssätt	
Professorsgatan 10B, 5 vån, Malmö	RB 23:6	Ljudbandsförhör	
Förhörsvittne	Utskrivet av		
	O.S		

Berättelse

Tobias ombeds berätta vad han gjorde och var han befann sig den här aktuella kvällen. Tobias berättar att han satt i sin soffa tillsammans med sin sambo och skulle gå ut och röka på balkongen. *(Fhl:s anteckning: Balkongen är en så kallad fransk balkong, som är placerad i vardagsrummet där Tobias har suttit i soffan. Balkongen ligger ut mot parkeringen där skjutningen äger rum. Fotografier från balkongen bifogas förhöret.)* I samband med detta hörde Tobias "några skott", men han trodde först att det var raketer. Sen kollade Tobias ut och såg han som sköt gå mot Docentgatan. Tobias såg sen den ena killen som blev skjuten springa mot Professorsgatan, den andra killen som var med i bilen såg han inte riktigt. Därefter ringde Tobias till Polisen.

Förhörsledaren frågar vad det är Tobias hör när han sitter i soffan med sin sambo. Tobias säger att han hörde något som avlossades och han trodde först att det var raketer, men förstod sen att det var något annat när han hörde hur den ena killen skrek och höll sig för axeln och sprang därifrån. På frågan om det var flera smällar så säger Tobias att det var det, de var i tät följd, ingen paus mellan skotten, och han uppskattar antalet skott som han hörde till minst fyra, fem eller sex skott.

Tobias tillfrågas när han gick till balkongen i förhållande till att han hörde första skottet. Tobias svarar att det var direkt efter första skottet, eftersom han skulle röka. Tobias säger att det avlossades skott när han stod vid balkongen också. På fråga vad det är som Tobias ser när han tittar ut, så svarar Tobias att han såg hur gärningsmannen började gå från platsen som om ingenting hade hänt, och därefter hoppade han som blev skjuten ut från bilen och sprang,

kompisen såg Tobias inte riktigt.

Tobias säger att bilen som de satt i var en svart BMW och den stod precis utanför hans port, *(10B)*. Bilen var igång.

Tobias säger att han såg när gärningsmannen höll i pistolen men han såg inte när han avfyrade skotten eftersom det var mörkt ute. "Men jag såg när han sköt mot bilen alltså". På fråga så svarar Tobias att han inte såg någon mynningsflamma. Tobias är säker att han hör skott i samband med att han ser gärningsmannen rikta pistolen mot bilen. Tobias tillfrågas var gärningsmannen befann sig när han avfyrade skotten mot bilen. Tobias svarar att han stod bredvid bilen, till vänster om förarsidan, och han kom snett från sidan. Tobias uppskattar avståndet mellan gärningsmannen och bilen till en meter ifrån, kanske inte ens så mycket, han stod väldigt nära.

Tobias säger att gärningsmannen höll pistolen i en hand med utsträckt arm. På frågan om Tobias kan beskriva pistolen, så svarar Tobias att han såg inte pistolen så, utan "man hör ju skillnaden om det är en pistol eller om det är något annat vapen". Tobias menar på att det kunde i och för sig varit ett automatvapen eftersom skotten avfyrades så snabbt. Tobias påtalar att han kan inte så mycket om vapen. Tobias tillfrågas om han vet skillnaden på en revolver och en pistol, och Tobias säger att han vet det, men han såg inte gärningsmannens vapen så väl, men tillägger att det var någon form av pistol. Tobias minns inga detaljer gällande pistolen.

Förhörsledaren frågar hur gärningsmannen var klädd. Tobias svarar att han hade en mörk vinterjacka med päls på luvan, som han hade över huvudet. Tobias bedömer att jackan var en vinterjacka på grund av att den var lite längre och på hur den såg ut. Han hade mörka byxor. Tobias minns inte om det var något som stack ut färgmässigt från gärningsmannens klädsel. Tobias såg ingenting av ansiktet och han vad han vet så hade han inget med sig, typ ryggsäck. Gärningsmannen hade normal kroppsbyggnad och var mellan 170-180 centimeter lång.

Efter skotten så gick gärningsmannen mot Docentgatan, han sneddade över den andra parkeringen, *(mittemot förskolan)*, och därefter såg Tobias inte honom längre. Sista iakttagelsen är när han försvinner bakom träden. Tobias säger att gärningsmannen verkligen gick som om inget hade hänt. På frågan om Tobias såg var gärningsmannen gjorde av pistolen, så svarar Tobias att han satte den vid byxorna vid skärpet. På frågan om Tobias la märke till något speciellt med gärningsmannens gångstil, så svarar Tobias att han gick precis som alla andra.

Tobias ringde till polisen när han stod vid balkongen och han stod kvar där i kanske tre minuter, sen gick han ner där nere. På frågan om det var något folk som rörde sig vid parkeringen, så svarar Tobias att det kom folk efter det som hade hänt och de kom från hans trappa. Tobias känner igen de som var där från sin trappa, men han vet inte om de hade sett något eller om de pratade med polisen sen. Det var två, tre stycken till att börja med, sen kom det fler som var nyfikna. De stod längs med fastighetens fasad och de gick även fram och kollade på bilen. Det tog sen tre, fyra minuter innan första polisbilen kom till platsen.

Tobias säger att killen som blivit skjuten kom ut precis efter att gärningsmannen hade gått. Tobias tror att han kom ut från förarsidan, men minns inte riktigt. Tobias säger att det var massa rörelse inne i bilen och kanske hade den skadade killen hoppat över till baksätet innan han gick ut eller så var det kompisen som hoppade över baksätet. Killen som var skadad skrek aj eller något sånt och sprang sen mot Professorsgatan. Tobias såg bara den skadade killen springa själv, kompisen såg han inte var han tog vägen, han bara försvann. Tobias tror att kompisen kanske hoppat ut innan skottlossningen, men han är osäker. Tobias vet att de

satt två i bilen i alla fall.

Förhörsledaren påtalar att Tobias i tidigare förhör uppgivit att vapnet han såg var stort. Förhörsledaren undrar vad Tobias menade med detta. Tobias svarar att det inte var stort så, men det var större än en "nio-millimeters". Det var ändå lite större.

På frågan hur belysningen var nere på parkeringen, så svarar Tobias att det finns belysning längs fastigheten och vid cykelbanan mittemot. Tobias minns inte om belysningen funkade den aktuella kvällen. På frågan om Tobias ser tydligt vad som händer på parkeringen, så svarar han att det gjorde han.

I övrigt så tycker Tobias att det är konstigt att gärningsmannen bara gick därifrån helt lugnt, som om inget hade hänt. På frågan om gärningsmannen gick konstant i samma riktning eller vände sig om vid något tillfälle, så svarar Tobias att, inte vad han kunde se i alla fall. Tobias kunde inte höra att gärningsmannen sa någonting.

Förhöret avslutas klockan 10.20.

Fotografi taget från vittnets, Tobias Andreassons, balkong. Utsikt över parkeringen mittemot ingången 10B. Stjärnan markerar där Tobias uppfattar att den svarta BMW:n stod parkerad.

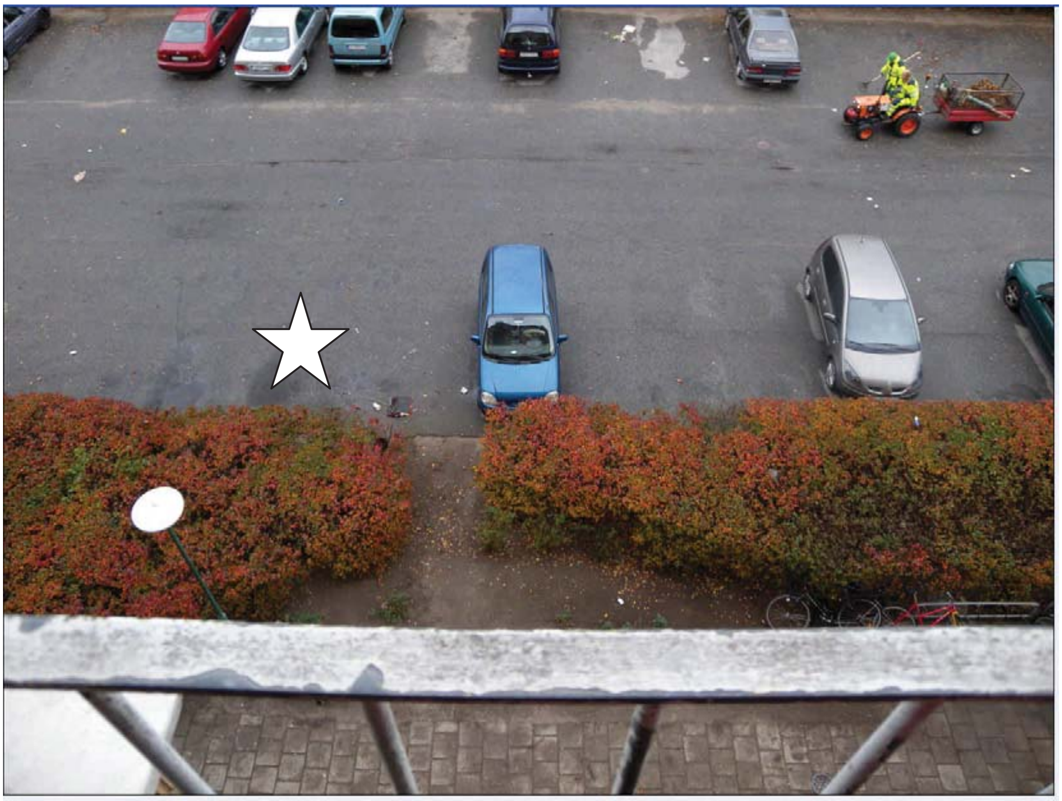

Fotografi taget från samma balkong, i sydlig riktning mot Docentgatan. Förskolan ligger uppe till vänster och den andra parkeringen mittemot den. Pilar illustrerar hur Tobias uppfattar gärningsmannens flyktväg. Stjärna är Tobias sista iakttagelse av gärningsmannen.

Polismyndighet
Skåne

Förhör

Signerat av

Signerat datum

Enhet
05SÖDER, Npo Malmö Söder

Diarienr
1200-K37707-10

Hörd person	Personnummer
Aziz, Rebin	

Den hörde är	ID Styrkt	Ställning till misstänkt - målsägande - vittne
Vittne	Nej	
Tolk		Språk

Brottsmisstanke / Anledning till förhöret
Vittnesförhör angående skjutningen på Professorsgatan i Malmö, 100316.

Underrättad om misstanke	Underrättad om rätt till försvarare (best i FUK 12§ iakttagna)	
Försvarare/ombud önskas	Försvarare/ombud närvarande	Godtar den försvarare som rätten förordnar

Förhörsledare	Förhörsdatum	Förhör påbörjat	Förhör avslutat
Erol Agus	2010-03-16	20:40	20:55
Förhörsplats	Typ av förhör	Förhörssätt	
Professorsgatan 10 b	RB 23:6		
Förhörsvittne	Utskrivet av		

Berättelse

Rebin berättar att han bor på 6 vån Professorsgatan 10 b. Han uppger att han hörde ett ljud, som att någon sköt med ett vapen. Rebin uppger att det måste varit minst var 5-6 skott. Han gick till fönstret för att kolla och ser då en mörk BMW som sakta rullar baklänges.

Rebin berättar att han ser en man, som är på väg ifrån bilen. Rebin uppfattar att han går i snabb takt, från parkeringsplatsen Professorsgatan 10, in på cykelvägen i riktning mot Docentgatan.
Rebin uppger att mannen har något i sin vänstra hand. Han uppger att han höll i det som att det vore ett vapen. Han beskriver "saken" som lite längre än ett vanligt vapen.

Rebin säger att mannen var klädd mörka kläder, halvlång jacka med luva. Mannen hade luvan uppdragen.
Rebin säger att mannen hade något som liknade "päls" runt luvan. Färgen på "pälsen" beskriver han som röd eller orange färgad.

Rebin uppger att ytterligare 2 män gick ut från bilen. Han säger att den ena mannen höll sin ena arm över den andra. Rebin uppfattade han som skadad. Han var rödklädd, uppger Rebin.

Rebin säger att dessa 2 män gick i riktning mot Professorsgatan, där de stannade till i ca. 10 sekunder och tittade tillbaka mot brottsplatsen. Sedan gick de vidare genom Professorsgatan i riktning mot Erikfältsgatan.
Rebin säger att den skadade mannen, satt i BMW på förarplatsen och hans kompis i baksätet.

Rebin berättar att BMW var parkerad på parkeringsplatsen, Professorsgatan 10, minst 1 timme innan skottlossningen. Bredvid BMW fanns en annan bil parkerad, en liten röd bil,

troligen en Fiat. Denna lade Rebin märke till, för att den var typ "sprejad" nerkladdad med vit färg på vindrutan.

3-4 minuter efter Rebin hört skotten, så ser han 2 män som går fram till BMW för att titta. Rebin säger till dessa att inte gå nära BMW. Männen säger då till Rebin att det är deras kompis bil. Männen hoppar sedan in i Fiaten och kör iväg.

Rebin ringer sedan till polisen.

Uppläst och godkänt.

Förhör

Signerat av

Signerat datum

Polismyndighet
Skåne

Enhet
50UTR, Utredningssektion

Diarienr
1200-K37707-10

Hörd person
Aziz, Rebin

Personnummer

Den hörde är
Vittne

ID Styrkt
Ja

Sätt
Genom dataslagningar och kontrollfrågor

Ställning till misstänkt - målsägande - vittne

Tolk

Språk

Brottsmisstanke / Anledning till förhöret
Kompletterande förhör med anledning av skjutningen på Professorsgatan i Malmö 20100316

Underrättad om misstanke

Underrättad om rätt till försvarare (best i FUK 12§ iakttagna)

Försvarare/ombud önskas

Försvarare/ombud närvarande

Godtar den försvarare som rätten förordnar

Förhörsledare	Förhörsdatum	Förhör påbörjat	Förhör avslutat
Camilla Sandell	2011-10-13	13:04	13:23

Förhörsplats	Typ av förhör	Förhörssätt
Polishuset Gasklockan i Malmö	RB 23:6	

Förhörsvittne

Utskrivet av

Berättelse

Rebin Aziz säger att han kommer ihåg händelsen på Professorsgatan väl, även om det är länge sedan.

Rebin säger att han öppnade balkongdörren till lägenheten där han bodde, balkongen är en sk franska balkong, en balkong man inte kan gå ut på. Rebin tillfrågas vilket rum som leder till balkongen så säger han att det var vardagsrummet. Rebin säger att hans lägenhet låg på plan 5, han informeras om att i tidigare förhör står det att lägenheten låg på plan 6 och då säger Rebin att han det nog var plan 6, han är inte säker. Rebin noterade att det var en person nere på gatan, Rebin gick därefter för att hämta cigaretter och hörde sedan skott som avlossades utanför huset och han gick då fram till balkongen igen och såg en man stå ett par meter ifrån den parkerade BMW och Rebin säger att som han uppfattade så var det mannen som avlossat de skott han hört.
Rebin såg att mannen hade något långt i sin högra hand, kan inte säga att det var ett vapen men han uppfattade att det var det. Det han såg var en lång sak, kan inte beskriva den bättre än så. Rebin informeras om att i förhör med honom sedan tidigare så säger Rebin att mannen hade något i sin vänstra hand inte höger som han nu uppger så säger Rebin att som han nu minns höll mannen i höger hand. På fråga hur lång saken som mannen höll i uppskattningsvis var så säger Rebin att kanske 30-40 centimeter, att den var länge än ett riktigt vapen. På fråga hur långt ett riktigt vapen är för Rebin så säger han att ett riktigt vapen är ca 20 cm. På fråga hur nära mannen var den parkerade BMW:n så säger Rebin att han var ett par meter ifrån. Rebin säger att skotten lät som fan så han kan inte haft en ljuddämpare på. Rebin säger att det var mörkt när detta hände. Rebin tillfrågas om det var några andra personer på gatan så säger Rebin att inte som han kommer ihåg om det var det. På fråga om Rebin kan uppskatta

avståndet mellan honom från den våning som han bodde på och ner till BMW:n så säger han att det kan han inte men han säger att det var nedanför där han stod och tittade.

Rebin tillfrågas om han kan beskriva mannens klädsel, Rebin säger att mannen hade mörka kläder, mörk halvlång jacka med luva och att det var något orange eller rött på luvan. Han är osäker på om luvan var uppfälld över mannens huvud, var den inte det så hade mannen i sådana fall en mössa för Rebin säger att han inte kunde se något av mannens huvud. Rebin säger att han inte kan säger något mer om mannens klädsel. På fråga om Rebin kan beskriva mannens längd och kroppsform så säger Rebin att han inte vet hur lång mannen var, men minns att mannens kroppsform var normal.

Mannen gick sedan iväg mycket iskall, var inte stressad, gick lugnt iväg i riktning mot Docentgatan. Rebin gick in för att ringa polisen så han följde bara mannen med blicken en kort stund. Polisen frågade Rebin en massa frågor och när Rebin kom fram till balkongen igen så var mannen borta.

Rebin informeras om att bredvid BMW:n stod en annan bil parkerad och då säger Rebin att det var en liten bil som var färgad på framrutan. Rebin tillfrågas om han vet varför denna bilen stod parkerad där så säger han att det vet han inte. Han tillfrågas om han kan beskriva de personer som gick fram till BMW:n så säger Rebin att han inte kan säga mer om dem än att de pratade svenska, men var av utländsk härkomst. Rebin har inte sett den lilla bilen där tidigare. Han säger att han tror att BMW bilen stått där vid något tillfälle innan. På fråga om Rebin vet vilka de är som kom i BMW så säger att han inte vet vilka de är.

På fråga hur länge BMW bilen stått utanför Rebins lägenhet så säger Rebin att så som han minns var bilen redan där innan Rebin gick in i duschen så den hade stått ett tag. Han konfronteras med uppgifter på att han tidigare sagt att den stått där i ca en timme och frågan är varför han lagt märke till den bilen så säger Rebin att han alltid lägger märke till bilar.

På fråga om Rebin hört talas om serieskytten Peter Mangs så säger han att han hört talas om honom men Rebin vet inte hur han ser ut.

Rebin informeras om att det råder yppandeförbud i ärendet och Rebin förstår innebörden och kommer att rätta sig efter det.

Förhöret uppläst och godkänt per telefon 2011-10-14

Polismyndighet
Skåne

Förhör

Signerat av

Signerat datum

Enhet
05SÖDER, Npo Malmö Söder

Diarienr
1200-K37707-10

Hörd person	Personnummer
Barakat, Fadi	

Den hörde är	ID Styrkt	Sätt	Ställning till misstänkt - målsägande - vittne
Vittne	Ja	Svenskt, KK	

Tolk

Språk

Brottsmisstanke / Anledning till förhöret
Mordförsök på Professorsgatan 10b i Malmö

Underrättad om misstanke

Underrättad om rätt till försvarare (best i FUK 12§ iakttagna)

Försvarare/ombud önskas

Försvarare/ombud närvarande

Godtar den försvarare som rätten förordnar

Förhörsledare	Förhörsdatum	Förhör påbörjat	Förhör avslutat
Paul Nilsson	2010-03-16	21:00	12:10

Förhörsplats	Typ av förhör	Förhörssätt
Professorsgatan	RB 23:3	

Förhörsvittne

Utskrivet av

Berättelse

Fadi satt och tittade på tv i sin lägenhet på 7:e våningen" Professorsgatan 10b"

Fadi berättar att han hörde 5 stycken skott ute mot parkeringen, Fadi gick då ut på balkongen för se vad som hade hänt.

Ute från balkongen ser Fadi två killar som går nere på parkeringen "Professorsgatan 10b", Fadi säger att det verkade som att en utav killarna hade blivit skjuten i armen (såg ut som höger sida) killen som verkade ha blivit skjuten hade en röd munkjacka på sig.

Fadi säger vidare att den skjutne killen och hans kompis gick i riktning från parkeringen ut mot Professorsgatan i lugn takt. Fadi kunde även höra hur den skjutne skrek i smärta medan han gick.

Uppläst och godkänt

Förhör

Signerat av

Signerat datum

Polismyndighet
Skåne

Enhet
05KJ, Kriminaljour

Diarienr
1200-K37707-10

Hörd person	Personnummer
Carlström, Carina	

Den hörde är	ID Styrkt	Ställning till misstänkt - målsägande - vittne
Vittne	Nej	
Tolk		Språk

Brottsmisstanke / Anledning till förhöret
Vittne skottlossning Professorsgatan i Malmö 100316

Underrättad om misstanke	Underrättad om rätt till försvarare (best i FUK 12§ iakttagna)	
Försvarare/ombud önskas	Försvarare/ombud närvarande	Godtar den försvarare som rätten förordnar

Förhörsledare	Förhörsdatum	Förhör påbörjat	Förhör avslutat
Magnus Andersson	2010-03-16	21:50	21:55
Förhörsplats	Typ av förhör	Förhörssätt	
Professorsgatan	RB 23:3	Konceptförhör	
Förhörsvittne	Utskrivet av		

Berättelse

Carina uppgav att hon låg i soffan i vardagsrummet eftersom hon var sjuk. Ganska exakt klockan 20.25 hörde hon tre till fyra smällar. Carina är relativt säker på tiden eftersom hon pratade telefon med sin son vid tiden för skotten. Carina reste sig upp, öppnade fönstret på balkongen och tittade ut ner mot parkeringen och vändzonen på gatan. Carina såg då två killar. Den ena var mörkklädd medan den andre var iförd en röd jacka/tröja. Killen i röd jacka skrek att han blivit skjuten och han höll sig för axeln med den ena handen. Hans kompis pratade mobiltelefon. Båda kom gåendes från p-platsen mellan husen och gick ut på Professorsgatan i riktning mot Erikfältsgatan.

Uppläst och godkänt i konceptform.

Polismyndighet
Skåne

Förhör

Signerat av

Signerat datum

Enhet
05KS, Kriminalsektion

Diarienr
1200-K37707-10

Hörd person
Daoud, Ahmad

Personnummer

Den hörde är
Vittne

ID Styrkt
Nej

Ställning till misstänkt - målsägande - vittne

Tolk

Språk

Brottsmisstanke / Anledning till förhöret
Hörd angående skottlossning på Professorsgatan 10, 100316 kl 20.24

Underrättad om misstanke

Underrättad om rätt till försvarare (best i FUK 12§ iakttagna)

Försvarare/ombud önskas

Försvarare/ombud närvarande

Godtar den försvarare som rätten förordnar

Förhörsledare
Göran Söderberg

Förhörsdatum
2010-03-16

Förhör påbörjat
21:30

Förhör avslutat
21:40

Förhörsplats
Professorsgatan 10 a, 5 vån, malmö

Typ av förhör
RB 23:6

Förhörssätt

Förhörsvittne

Utskrivet av

Berättelse

Daoud bor på 5 våningen i fastigheten Professorsgatan 10 a.

Vid 20.15—20.25-tiden så hör 5-6 knallar som låter som skott. Då han tittar ut genom fönstret som vetter ut mot parkeringen så ser han 2-3 killar som springer från parkeringen mot Professorsgatan. En har röd tröja eller jacka på sig. De andra kan ej Daoud beskriva.

Den rödklädde mannen stannar till i ca 10 sek och ringer i sin telefon. Mannen verkade skadad i sin vänstra arm. Därefter försvinner alla 2 eller 3 springande i riktning mot Erikfältsgatan. Daoud ser ingen eventuell gärningsman. Han ser en bil som står slarvigt uppställd på parkeringen nedanför sitt fönster.

Polismyndighet
Skåne

Förhör

Signerat av

Signerat datum

Enhet
05KS, Kriminalsektion

Diarienr
1200-K37707-10

Hörd person	Personnummer
Kasem, Fatima	

Den hörde är	ID Styrkt	Sätt	Ställning till misstänkt - målsägande - vittne
Vittne	Ja	idkort	

Tolk	Språk

Brottsmisstanke / Anledning till förhöret
Hörd angående sina iakttagelser i samband med mordförsök på Professorsgatan 100316 ca kl. 20.20

Underrättad om misstanke	Underrättad om rätt till försvarare (best i FUK 12§ iakttagna)	
Försvarare/ombud önskas	**Försvarare/ombud närvarande**	**Godtar den försvarare som rätten förordnar**

Förhörsledare	Förhörsdatum	Förhör påbörjat	Förhör avslutat
U Håkan Jönsson	2010-03-16	21:20	21:35
Förhörsplats	**Typ av förhör**	**Förhörssätt**	
Professorsgatan 10 A, Malmö	RB 23:3		
Förhörsvittne	**Utskrivet av**		
	HJ		

Berättelse

Fatima pratar inte svenska varför sonen Daniel hjälper till att översätta.

Fatima berättade att hon pratade i telefon samtidgt som hon tittade ut genom sitt fönster. Fatiam såg två bilar som körde in på parkeringsplatsen. Den första bilen såg ut som den skulle parkera och sedan sprang två personer ut ur den efterföljande bilen. Dessa två personer sprang fram till den parkerande bilen och slet upp varsin dörr. De avlossade sedan flera skott vardera med pistoler in i bilen. Fatima chockades men öppnade ändå fönstret och skrek ned "ringt polisen, polisen är på väg". Detta gjorde att de två personer sluta att skjuta och började springa från parkeringsplatsen i riktning mot Docentgatan. Fatiam såg inte exakt var de tog vägen men de kastade inget ifrån sig då de sprang. De beskjutna tog sig ur sin bilen och gick mot Professorsgatan samtidigt som hon hörde att någon av dem hade ont och skrek.

Fatima ombeds beskriva gärningsmännen. Fatima beskriver dem som ca 25 år gamla, hon kan inte bedöma längden, en hade en gul jacka och svart lite längre hår och den andre hade en svart jacka och blont kort hår.

Fatima tror sig eventuellt kunna känna igen gärningsmannen då de inte hade mössa eller huva ansiktena.

Fatima kan inte beskriva bilen som gärningsmännen färdades i då hon endast såg ljuskäglorna från denna. fatima lade inte märke till vart denna bil tog vägen efter skjutningen.

Uppläst och godkänt efter stödanteckningar.

Förhör

Signerat av

Signerat datum

Polismyndighet
Skåne

Enhet
05 SPAN, Spaningsrotel

Diarienr
1200-K37707-10

Hörd person			Personnummer
Kasem, Fatima			
Den hörde är	**ID Styrkt**	**Sätt**	**Ställning till misstänkt - målsägande - vittne**
Vittne	Ja	Svenskt id-kort	
Tolk			**Språk**
Said Karo			Arabiska

Brottsmisstanke / Anledning till förhöret
Kompletterande förhör med vittnet Fatima gällande iakttagelser vid skjutningen på Professorsgatan den 16:e mars 2010.

Underrättad om misstanke	Underrättad om rätt till försvarare (best i FUK 12§ iakttagna)	
Försvarare/ombud önskas	**Försvarare/ombud närvarande**	**Godtar den försvarare som rätten förordnar**

Förhörsledare	Förhörsdatum	Förhör påbörjat	Förhör avslutat
Ola Svensson	2010-10-19	11:15	11:48
Förhörsplats	**Typ av förhör**	**Förhörssätt**	
Polisstationen Gasklockan	RB 23:6	Ljudbandsförhör	
Förhörsvittne	**Utskrivet av**		
	O.S		

Involverad personal	Funktion
Anders J Nilsson	Biträdande förhörsledare

Berättelse

Sammanfattning av ljudbandsförhör.

(Förhöret genomförs med arabisk tolk via telefon med högtalarfunktion. Biträdande förhörsledare är Pinsp Anders Nilsson.)

Fatima ombeds berätta vad det är hon ser den aktuella kvällen, den 16:e mars 2010. Fatima berättar att hon stod vid fönstret och pratade i telefon. Fatima pratar med sin syster i Syrien. Hon blir förstummad när det här händer, hon visste inte vad hon skulle säga och avslutade bara samtalet. Fatima ser först en bil och sen kommer en bil till bakom denna. Det gick av två personer från bilen, som började skjuta med pistoler mot två personer som satt i bilen. Efter det sprang en iväg och den andre flydde i bil. "De såg att jag skulle kalla på polisen eller ringa till polisen".

Fatima tillfrågas vad det är för bil som gärningsmannen flyr i. Fatima svarar att hon såg bilen men hon minns inte riktigt färg och hon blev chockad när hon såg det som hände. Fatima tror att det var en BMW, den som en person sen flydde i.
Fatima tillfrågas om hon kommer ihåg vad det är för bil som blir beskjuten. Fatima säger att hon inte är så bra på bilmodeller och att hon inte kommer ihåg.

Fatima tillfrågas vilken våning hon befinner sig på när hon ser händelsen. Fatima svarar att hon bor på åttonde våningen och hon stod i sovrummet när hon tittade ut. Anledningen till att hon tittar ut genom fönstret är att Fatima brukar titta ut när hon dricker kaffe eller sitter vid något fönster och hennes son bor granne med henne, så hon kan se honom när han går ibland.

Fatima tillfrågas var de två bilarna tar vägen. Fatima berättar att hon först såg en bil och hon vet inte om den skulle parkera eller om den bara stod på gatan. Sen såg Fatima en bil som kom bakom denna bilen, och det var då det klev ut två personer som började skjuta på bilen som kommit först, där det också fanns två personer i.

Fatima tillfrågas var de som skjuter står när de gör det. Fatima säger att när man tittar ut genom fönstret så ser man parkeringen nedanför, där det står parkerade bilar. Bilen som besköts började "snurra" och två personer kom ut och de var skadade. En av dem hade handen vid magen. Därefter flydde gärningsmännen, en med bil och en sprang mot skogen. Frågan ställs igen av förhörsledaren, var gärningsmännen står när de skjuter – sitter de i bilen eller står de utanför och skjuter. Fatima säger att de steg ur bilen och gick fram till den andra bilen och började att skjuta. Förhörsledaren frågar än en gång var de står när de skjuter, framför, bakom eller vid sidan om bilen. Fatima säger att de klev ur sin bil och gick fram till den andra bilen, öppnade dörren och sen sköt de. Frågan ställs vilken dörr de öppnar och Fatima svarar att först öppnade de dörren till chauffören, sen nästan samtidigt öppnades den andra dörren.

Fatima tillfrågas om hon ser att båda har vapen och om båda skjuter. Fatima säger att det gör hon. Fatima ombeds beskriva vad det är för vapen. Fatima säger att det liknar pistoler, men kan inte säga vad för slags vapen det var, det har hon ingen aning om. Fatima tillfrågas om hon ser skottlossningen, eldsflammor från vapnet eller hörde att det smällde. Fatima svarar att hon hörde att de sköt och att det gick fort. På frågan gällande eldsflammor från pistolerna, så svarar Fatima att det såg hon inte. Förhörsledaren ställer frågan om det var två pistoler som Fatima såg, så säger Fatima att hon vet inte om båda hade vapen eller om det bara var en av dem, men hon såg att det var två personer och de öppnade dörren till bilen och sen hörde hon skotten.

Fatima ombeds beskriva de personerna som sköt, vad de hade för klädsel. Fatima säger att en var ljushårig och en var svarthårig. Fatima har inte en aning om klädseln. Hon påpekar att det var inte särskilt mörkt, utan anledningen till att hon inte vet klädseln är att hon inte kommer ihåg. Fatima tillägger att hon äter medicin för att hon inte minns saker.

Fatima tillfrågas var gärningsmannen som springer tar vägen. Fatima säger att han springer mot skogen. Förhörsledaren undrar vad Fatima menar med skogen och hon förklarar då att huset där hon bor i är sista huset och efter det så kommer det som hon kallar för skogen, där han försvann bland träden. Förhörsledaren säger att den riktningen som Fatima förklarar, uppfattas som att när man kommer ut från fastigheten på Professorsgatan 10A, så är det till höger mot förskolan och den parkeringen som ligger mittemot förskolan. Fatima säger då "ja, precis", att det är mot förskolan och de träd som finns efteråt.

Fatima tillfrågas var bilen som flyr tar vägen. Fatima säger att den kör ut samma väg som han kom ifrån. Fatima påtalar att det bara finns en väg in och det är den vägen som han kör ut sen. Fatima säger också att man ser inte så långt från hennes fönster, så hon ser inte var bilen tar vägen.

På frågan om Fatima uppfattar att det är två vapen, så säger Fatima att hon ser inte om båda har vapen, utan hon hör bara skotten. På frågan hur Fatima uppfattade själva skottlossningen, så säger hon att hon hörde mer än två skott.

Förhörsledaren frågar vad Fatima menar när hon säger att bilen snurrar när den beskjuts. Fatima säger att det måste ha blivit något missförstånd och säger att de här personerna öppnade dörrarna och sköt.

Fatima tillfrågas om hon är säker på att det var två personer som sköt. Fatima säger att det är det hon såg och det har hon berättat.

På frågan om Fatima skulle känna igen personerna som sköt om hon fick se dem igen, vilket Fatima sagt att hon kanske skulle kunna göra i sitt förra förhör, så säger Fatima att hon kanske skulle kunna göra det. Hon påtalar att hon har problem med sitt minne. Fatima säger att de inte var maskerade.

Fatima tillfrågas om hon ringde till Polisen. Fatima säger att det gjorde hon inte, det var grannar som gjorde det.

Fatima tillfrågas om det är något annat som hon känner har missats gällande händelsen. Fatima svarar att det är ingenting, hon har berättat allt och hon tycker att det är för många frågor som har ställts.

(Förhörets sista minuter avslutas med att förklara varför förhörsledarna ställer frågor på det sättet som görs.)

Förhöret avslutas klockan 11.48.

Polismyndighet
Skåne

PM

Kontroll av Kasems vy mot brottsplats

Signerad av

Signerad datum

Enhet
50UTRSK, Utredningenhet Skåne

Diarienr
1200-K37707-10

Uppgiftslämnare	Datum	Tid
Jönsson, Bo-Anders	2011-09-22	10:57

Beslag verkställt	Material för analys
Nej	Nej

Mottaget	Mottaget datum	Tid

Sätt på vilket uppgift lämnats

Upprättad av
Bo-Anders Jönsson

Uppgiften avser

Uppgift

Inspektörerna Bo-Anders Jönsson och Marie Westerberg besökte vittnet Kasem, Fatima för att fotografera ned på parkeringsplatsen från det fönster som Fatima sett händelsen.

I samband med detta bad vi henne peka ut var bilarna stod vid händelsen (sonen Mohamad tolkade) se bifogade foto med markeringar.

Fatimas utsikt från sitt sovrumsfönster skiljer sig inte i jämförelse med andra vittnen i fastigheten.

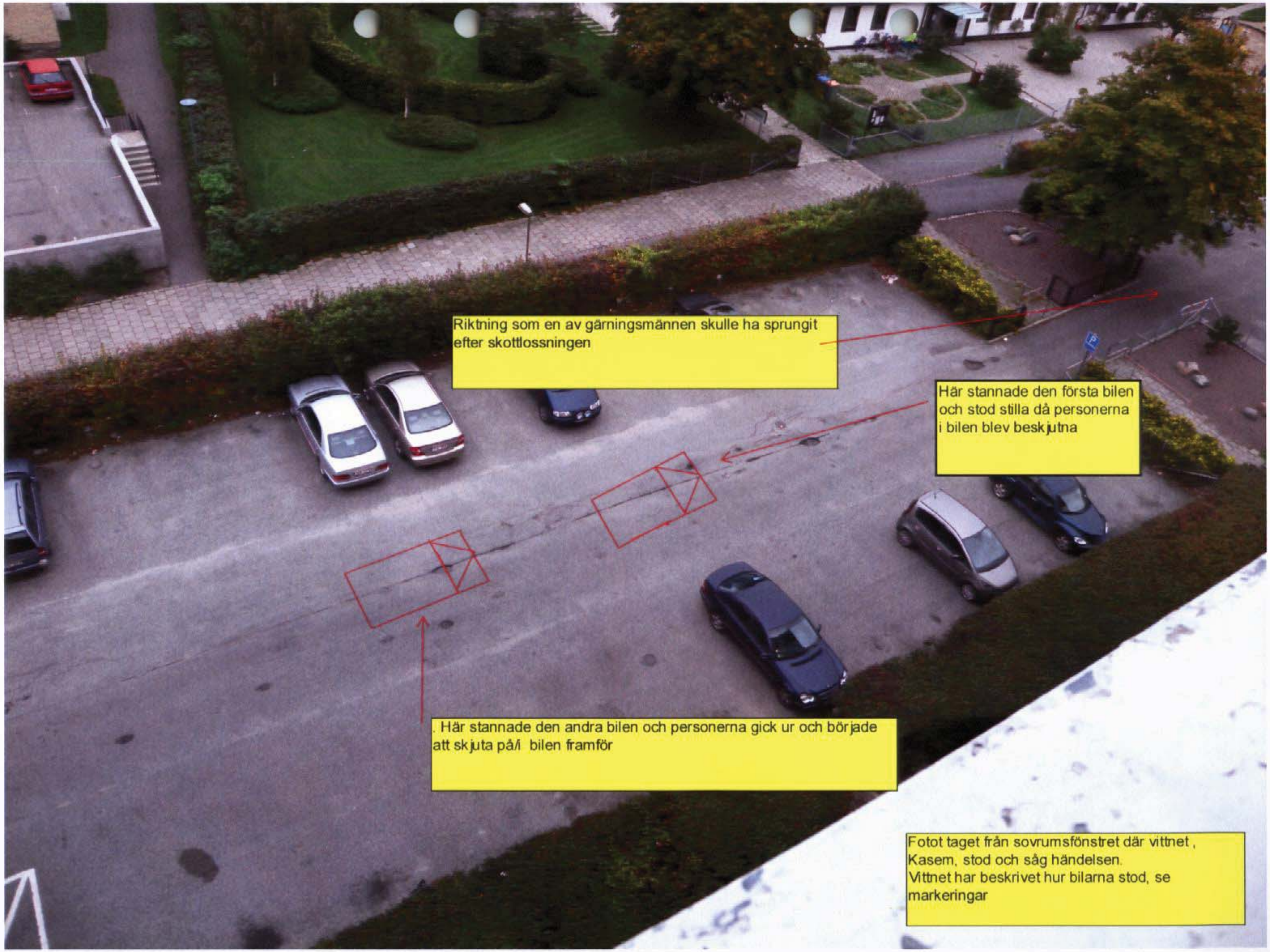
Riktning som en av gärningsmännen skulle ha sprungit efter skottlossningen
Här stannade den första bilen och stod stilla då personerna i bilen blev beskjutna
. Här stannade den andra bilen och personerna gick ur och började att skjuta på/i bilen framför
Fotot taget från sovrumsfönstret där vittnet, Kasem, stod och såg händelsen.
Vittnet har beskrivet hur bilarna stod, se markeringar

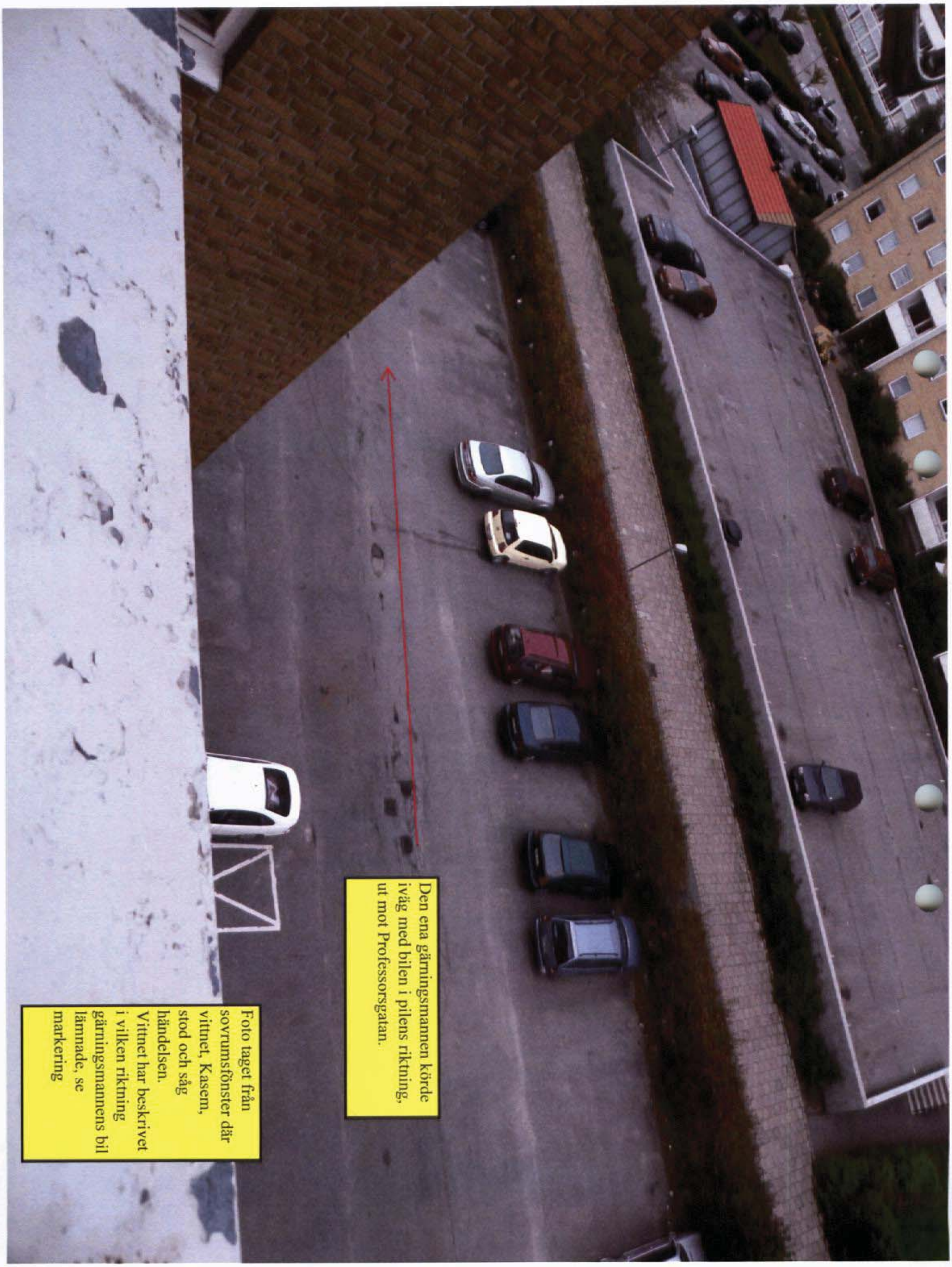
Den ena gärningsmannen körde iväg med bilen i pilens riktning, ut mot Professorsgatan.
Foto taget från sovrumsfönster där vittnet, Kasem, stod och såg händelsen. Vittnet har beskrivet i vilken riktning gärningsmannens bil lämnade, se markering

Polismyndighet
Skåne

Förhör

Signerat av

Signerat datum

Enhet
05ÖSTER, Npo Malmö Öster

Diarienr
1200-K37707-10

Hörd person
Khalil, Heba

Personnummer

Den hörde är
Vittne

ID Styrkt
Nej

Ställning till misstänkt - målsägande - vittne

Tolk

Språk

Brottsmisstanke / Anledning till förhöret
Vittnesförhör - skjutningen på Professorsgatans parkering.

Underrättad om misstanke

Underrättad om rätt till försvarare (best i FUK 12§ iakttagna)

Försvarare/ombud önskas

Försvarare/ombud närvarande

Godtar den försvarare som rätten förordnar

Förhörsledare
Bruno Ranestål

Förhörsdatum
2010-03-17

Förhör påbörjat
22:00

Förhör avslutat
22:20

Förhörsplats
Professorsgatan 8 B.

Typ av förhör
RB 23:6

Förhörssätt

Förhörsvittne

Utskrivet av

Berättelse

Heba berättar att hon stod i köket och diskade strax efter kl. 20:00. Hon hörde vad som lät som smällare eller pistolskott, 2-3 stycken direkt efter varandra, från parkeringen utanför köksfönstret (*förhörsledarens anteckning, fönstret vetter mot parkeringen mellan fastigheterna 10 och 8 på Professorsgatan*).

Heba såg 3-4 killar som sprang från utanför 10 B porten och bort mot vändzonen i slutet av Professorsgatan – de skrek något om att de hade blivit skjutna. Heba tyckte att killarna lät unga på rösten, i 20-års åldern ungefär. Heba kommer också ihåg att en av killarna hade en röd jacka som gick ned över höften - en vinterjacka. Heba trodde att det bara var på skämt, att det var killar som skojade.

Förhöret är uppläst och godkänt utifrån konceptanteckningar.

Förhör

Signerat av

Signerat datum

Polismyndighet
Skåne

Enhet
05KS, Kriminalsektion

Diarienr
1200-K37707-10

Hörd person
Laguna, Christian Gustavo

Personnummer

Den hörde är
Vittne

ID Styrkt
Nej

Ställning till misstänkt - målsägande - vittne

Tolk

Språk

Brottsmisstanke / Anledning till förhöret
Hörd angående skjutning på Professorsgatan 10, Malmö 100316 kl 20.24

Underrättad om misstanke

Underrättad om rätt till försvarare (best i FUK 12§ iakttagna)

Försvarare/ombud önskas

Försvarare/ombud närvarande

Godtar den försvarare som rätten förordnar

Förhörsledare
Göran Söderberg

Förhörsdatum
2010-03-16

Förhör påbörjat
21:15

Förhör avslutat
21:30

Förhörsplats
Professorsgatan, P-plats

Typ av förhör
RB 23:6

Förhörssätt

Förhörsvittne

Utskrivet av

Berättelse

Gustavo berättar att han var hemma hos sin moder som bor på Professorsgatan 8 b, 2 vån, Malmö. Vid kl 20.15—20.20 så hör han ca 6 st skott som kommer från parkeringen framför Professorsgatan 8. Gustavo springer ut på balkongen och får då se en kille i röd jacka som skriker " Jag blev skjuten". Mannen i den röda jackan springer från parkeringen mot Professorsgatan. Gustavo ser ännu en man i ljusare kläder som har följe med mannen i den röda jackan. Gustavo ser även en tredje man som springer åt samma håll. Gustavo kan ej beskriva klädseln på denne man.

Mannen i den röda jackan har sprungit från en bil som stod mitt på parkeringen. Från den bilen så ser Gustavo en mörkklädd man med en luva uppfälld. Gustavo tycker sig se att mannen håller ett vapen i sin högra hand. Mannen försvinner springande i riktning mot Docentgatan.

Gustavo står på en balkong som ligger på andra våningen ca 50 m från brottsplatsen. Det var mörkt ute och en svagare belysning lyste upp p-platsen.

Förhör

Signerat av

Signerat datum

Polismyndighet
Skåne

Enhet
05 SPAN, Spaningsrotel

Diarienr
1200-K37707-10

Hörd person	Personnummer
Laguna, Christian Gustavo	

Den hörde är	ID Styrkt	Sätt	Ställning till misstänkt - målsägande - vittne
Vittne	Ja	RES	

Tolk	Språk

Brottsmisstanke / Anledning till förhöret
Kompletterande förhör med vittnet Gustavo gällande iakttagelser från skjutningen på Professorsgatan den 16:e mars 2010.

Underrättad om misstanke	Underrättad om rätt till försvarare (best i FUK 12§ iakttagna)	
Försvarare/ombud önskas	**Försvarare/ombud närvarande**	**Godtar den försvarare som rätten förordnar**

Förhörsledare	Förhörsdatum	Förhör påbörjat	Förhör avslutat
Ola Svensson	2010-10-14	09:21	10:58
Förhörsplats	**Typ av förhör**	**Förhörssätt**	
Professorsgatan 8B, 2 vån, Malmö	RB 23:6	Ljudbandsförhör	
Förhörsvittne	**Utskrivet av**		
	O.S		

Berättelse

Sammanfattning av ljudbandsförhör.

(Fhl:s anteckning: Gustavo befinner sig i sin mammas lägenhet på 2:a våningen när förhöret genomförs. Det är samma lägenhet som han var i när skjutningen ägde rum den 16:e mars 2010. Gustavos mamma sitter i samma rum när förhöret genomförs.)

Gustavo ombeds berätta var han är, vad han gör och vad han reagerar på den här kvällen när skjutningen äger rum. Gustavo berättar att han satt och tittade på tv. Persiennerna var nerdragna i fönstrena, vilket Gustavos mamma brukar ha på nätterna. Under tiden som de tittade på tv, så hörde Gustavo 4-5 skott och han trodde det var ungar som smällde smällare för det är inget ovanligt. Men efter skotten så hörde Gustavo att en ungdom skrek "hjälp, hjälp, jag blir skjuten, han vill döda mig", eller något sånt. Gustavo öppnade då upp persiennerna och tittade ut. Han såg en man med luva och som hade handskar på sig och en pistol i höger hand. Mannen tittade till höger och sen till vänster. Gustavo gissar att mannen skulle se vilket håll han kunde fly åt. Mannen sprang sen vänster in mot parken. Därefter ser Gustavo de tre ungdomarna, varav en var skadad, springa mot den platsen där den skadade sen tuppade av.

Gustavo såg att mannen hade handskar och luva på sig. Han bedömer att mannen var mellan 20-30 år, runt 25 år i alla fall. Därefter såg han de tre ungdomarna, varav en var skadad och efter det kom polisen och då förstod Gustavo att det var något som hade hänt.

Gustavo tillfrågas om han befinner sig i soffan när han hörde skotten, vilket han gjorde. När han sedan hörde ungdomarna som skrek, reste han sig snabbt och öppnade upp persiennerna.

Gustavo tillfrågas hur lång tid det tar från det han hör första skottet till att han tittar ut, så säger Gustavo mindre än en minut, kanske 30 sekunder. Gustavo reste sig snabbt från soffan och tittade ut. *(Fhl:s anteckning: soffan som Gustavo sitter i ligger i vardagsrummet, där även de fönster och den balkongen finns som är riktad mot aktuell parkering. Efter Gustavos beskrivning torde det inte ta så lång tid som 30 sekunder att ta sig till fönstrena.)* Gustavo öppnade först persiennerna och sen gick han ut på balkongen för att kunna se bättre.

Gustavo ser då mannen, som har en dunjacka med luva. Gustavo säger att mannen höll pistolen så och visar med sin högra arm att den är riktad lite snett framför sig, neråt marken. Därefter sprang mannen iväg bakom fastigheten. Mannen tittade både till vänster och höger, för att se var han kunde fly, enligt Gustavos tolkning av mannens beteende.

På frågan var mannen befinner sig när han Gustavo iakttar honom, så pekar Gustavo att mannen står mellan lampan och fastigheten, direkt till vänster om fastigheten. *(Se bifogat foto)* Mannen stod stilla här i någon sekund innan han försvann in mot träden, där Gustavo sen inte såg mannen längre.

Gustavo tillfrågas var ungdomarna befinner sig när han ser dem springa från parkeringen. Gustavo pekar i riktning mot parkeringen och det är i höjd med entrén till Professorsgatan 10A som han ser de tre killarna. Gustavo berättar att han hörde när ungdomarna skrek att någon av dem uttryckte sig "varför gör du detta mot mig, du skjöt mig, hjälp, han vill döda mig". Gustavo säger att tydligen sa de något till gärningsmannen, men han vet inte om de kände varandra eller inte. Gustavo tillägger att han inte såg den skadades BMW från balkongen.

Gustavo beskriver mannens dunjacka med luva, som antingen svart, mörkblå eller grå. Luvan var uppfälld. Mörkblå eller svart handske och det måste ju vara en tunnare variant, eftersom han höll i en pistol också, enligt Gustavo.

Förhörsledaren påtalar att det är rätt så långt bort som han iakttar mannen med pistol i förhållande till var Gustavo står på balkongen. Gustavo håller med och säger att han även är närsynt, men han hade sina glasögon på sig vid detta tillfället och han gick ut på balkongen, så det var därför som han ändå kunde se så pass bra. På fråga så svarar Gustavo att han är helt säker på att det är en pistol som han ser. Han säger att den hade en pipa och att den ser ut som en vanlig pistol storleksmässigt. Gustavo minns inga detaljer, men uppfattar den som mörk. Gustavo tillägger också att de flesta pistoler är mörka. Han upplevde den ändå som en "kraftig" pistol. Förhörsledaren frågar om Gustavo vet skillnaden på en revolver och en pistol, och Gustavo är då lite tvekande. Förhörsledaren säger att revolvern har en rund trumma och pistolen laddas med magasin där man håller handen.. Gustavo säger att då måste det ha varit en pistol. Mannen höll i pistolen under hela tiden som Gustavo såg honom.

På frågan om det var något annat som Gustavo la märke till med mannens klädsel, så svarar Gustavo att det var just det med att han hade luvan uppfälld och att han kanske hade något framför ansiktet, typ en mask eller en handduk för att täcka. Enligt Gustavo så måste mannen ha haft något mörkt framför nederdelen av ansiktet. På frågan om luvan tillhörde jackan, så svarar Gustavo att det gjorde den. Gustavo är osäker på om det var päls på luvan, men jackan var lite tjockare vid hals-/nackpartiet i alla fall.
Gustavo uppfattar det som att mannen hade handskar på båda händerna. Byxorna var mörka, de var inte ljusa i alla fall. På frågan hur mannens kroppsbyggnad var, så säger Gustavo att han var som han, rätt så stor – inte smal. Han såg inte otränad ut. Gällande mannens längd så säger Gustavo att mannen var i hans längd, 178, kanske lite kortare, typ nedåt 174 centimeter. Gustavo tillägger att mannen hade benmuskler, dvs kraftiga ben och han kunde springa snabbt.

Gustavo tillfrågas om han lägger märke till några andra personer när han tittar ut mot parkeringen. Gustavo svarar att han ser att det är andra personer som tittar ut från sina balkonger i området. En del personer kommer sen ut från trapphusen. Gustavo säger att han står på balkongen och tittar i cirka 5 minuter.

Förhörsledaren frågar utifrån vad Gustavo sagt i sitt förra förhör, om den man i röda jackan som springer ut mot gatan, att han sprungit från en bil som stod på parkeringen. Gustavo säger att killen som blev "träffad", att det var han som hade den röda jackan. Gustavo rättar sig också gällande att ungdomarna kommit från BMW:n när han ser dem, eftersom han ser dem först när de är i mitten på parkeringen, i höjd med Professorsgatan 10A. Så initialt vet inte Gustavo att de suttit i bilen, han visste inte att de kommit i bil eller tänkte då på att de var i en bil. Gustavo säger att han senare bara kunde skymta BMW:n från balkongen.

Förhörsledaren påpekar att Gustavo i förra förhöret sagt att han ser mannen vid bilen, men detta stämmer inte. Gustavo ser mannen inte vid bilen, utan till vänster om fastigheten, *(Professorsgatan 10B).* Gustavo har även sagt att det var i riktning mot Docentgatan som mannen springer mot och Gustavo säger nu att det kan stämma. Förhörsledaren påpekar att Docentgatan inte riktigt ligger i den riktningen som Gustavo pekat mot och Gustavo säger att mannen försvinner i alla fall snett bakom fastigheten, in mot parken. Det ligger något elkraftbolag åt det hållet också.

Gustavo berättar att han gick ut efter detta för att handla falafel. Han såg då att polisen gjort massa avspärrningar.

Förhöret avslutas klockan 10.58.

Fotografi taget från den balkong där vittnet, Gustavo Laguna, befann sig när skjutningen ägde rum den 16:e mars 2010. Gul stjärna indikerar den platsen, mellan lampan och fastigheten, där Gustavo gör iakttagelser av mannen. Mannen flyr sen i den gula pilens riktning in mot träden. Röd stjärna indikerar den platsen där Gustavo iakttar de tre ungdomarna springandes i pilens riktning, efter att han har sett mannen med pistol.

Förhör

Signerat av

Signerat datum

Polismyndighet
Skåne

Enhet
05 SPAN, Spaningsrotel

Diarienr
1200-K37707-10

Hörd person
Lessner, Staffan

Personnummer

Den hörde är	ID Styrkt	Sätt	Ställning till misstänkt - målsägande - vittne
Vittne	Ja	Svenskt körkort	

Tolk

Språk

Brottsmisstanke / Anledning till förhöret
Iakttagelser vid mordförsök Professorsgatan i Malmö 2010-03-16

Underrättad om misstanke

Underrättad om rätt till försvarare (best i FUK 12§ iakttagna)

Försvarare/ombud önskas

Försvarare/ombud närvarande

Godtar den försvarare som rätten förordnar

Förhörsledare	Förhörsdatum	Förhör påbörjat	Förhör avslutat
Anders J Nilsson	2010-11-01	12:00	12:37

Förhörsplats	Typ av förhör	Förhörssätt
Porslinsgatan 6 Malmö	RB 23:6	

Förhörsvittne

Utskrivet av

Berättelse

Fhl kommentar: Föhöret genomför med två förhörsledare.

Fhl AN Anders Nilsson
Fhl OS Ola Svensson

Fhl AN Staffan vi vill gärna höra om dina iakttagelser, den 16 mars och den 19 oktober. Vid båda tillfällena är det ett ganska likartat signalement.

Fhl AN Den här personen som du möter på vägen, där den 19. Han är också stor kraftig och rund. Samma beskrivning som vid Professorsgatan den 16 mars.

Staffan svarar. Nej, nej jag möter ingen vid det tillfället, den 19 oktober. "Jag ser polisbilarna". När jag är vid Eriksfältsgatan.

Fhl AN Har det blivit något missförstånd, att du sett något just den här kvällen.

Staffan svarar. "Vid sista tillfället såg jag inget".

Fhl AN Så du såg inget den 19 oktober ? När det gäller den andra skjutningen på Eriksfältsgatan. Cyklar du samma väg då. Staffans svarar. Ja det gör jag, "jag hör polissirenerna".

Det är alltså mannen från den 16 mars, som du beskriver. Så det här tipset som vi fått in den 21/10 2010, gäller alltså dina observationer från den 16 mars 2010.

Staffan svarar Ja

Staffan cyklade hem från jobbet, "jag bor precis vid polisstationen", Gymnasistgatan 2 C. Jag brukar ofta cykla från jobbet vid den tiden.

Fhl AN var det ljust den aktuella kvällen. Staffan svarar. Jag tror det var ljust, det skulle bli mörkt. Staffan vet inte vilken tid det var. Staffan möter en man vid cykelstigen vid skolan, Kollegiegatan.

Staffan beskriver mannen som stor och kraftig, han går (Staffan visar) stora raska steg. Han springer inte.

Jag trodde att det är en av mina anställda som jag har. Fredrik. Mannen gick precis som Fredrik.

Fhl AN är det som om mannen haltar. Staffan svarar. Nej han går med raska steg. Utåtböjda ben. Han går konstigt.

Fhl OS du visar här "som han tar långa kliv".

Staffan svarar. Han springer inte. Han är ca 185-190 cm lång

Fhl AN Kommer du ihåg hur han var klädd. Du säger att han hade beige/bruna kläder. Något mer du kommer ihåg ?

Staffan svarar. Mer brunt, grova glasögon. "Så som jag minns det".

Fhl AN Menar du att styrkan på glasögon var stark eller att bågarna var grova.

Staffan svarar. Att bågarna var grova. Bruna bågar. Stora glasögon. "Jag såg ansiktet väl".

Fhl AN Skulle du känna igen honom ?

Staffan svarar. "Ja jag skulle känna igen honom". "Han var rund i ansiktet".

Fhl AN Han är rätt stor "han är lite tjock".

Staffans svarar. Ja han är lite tjock. En person som har tränat, men slutat att träna. Han hade en brun jacka, håret, bena åt vänster, mörkblond eller cendréfärgat.

Fhl AN Hur cyklar du ?

Staffan svarar. Jag cyklar från stan. Jag brukar alltid ta samma väg. (Staffan visar på karta var han cyklat).

Staffan pekar ut en plats vid Nydalaskolan vid cykelvägen, Kollegiegatan. (märkt på karta).

Staffan uppger vidare. "Jag möter mannen där ", "jag tycker det är Fredrik", "så jag stirrar rätt mycket på honom". Jag passerar och jag vänder mig om och tittar på honom och han vänder sig om.

Staffan cyklar vidare och kommer efter en stund fram till platsen där den skjutne mannen ligger. "Polisen är på plats". Polisen säger till mannen som ligger på gatan. "Lugna dig".

Staffan uppger att han inte hört skottlossningen.

Fhl AN Försök att beskriv mannen som du möter på cykelstigen mer ingående.

Staffan svarar. "Mannen som han är", "i sämsta fall 28-29 år", "i sämsta".
Om jag ser honom på stan "som jag minns honom", så är han mellan 30-35, kanske 43 år. I 35 års åldern.

Fhl AN Det är ett ganska omfattande tidspann 28-43 år ? Vad är det som gör att du uppmärksammar honom ?

Staffan svarar. Det är den konstiga gången och att "han inte hör hemma i området", som gör att jag uppmärksammar honom. Staffan har en anställd som heter Fredrik "han är också kraftig". Fredrik går på liknande sätt. Staffan beskriver mannens kläder. "Han har brunbeige jacka", bruna byxor. "Han är svettig", "ser stressad ut"

Fhl OS På vilket sätt är han svettig ?

Staffan svarar. Det blänker !

Staffan uppger vidare att han cyklar denna väg varje dag. Mannen som han träffade på cykelstigen "han hör inte hemma i området". "Jag har aldrig sett honom innan".

Fhl AN Är han svensk eller utländsk ?

Staffans svarar. Mera svensk, "men han kan ju vara någonting annat". Han är inte mörk.

Fhl AN Den här jakan han har på sig, den har ingen luva.

Staffan svarar. Nej den har ingen luva. "Jag ser hela ansiktet". Efter mannen kommer 3-4 st ungdomar. "Dem känner jag igen från området", "de skrattar och så".

Fhl AN Vad gör de när polisen kommer.

Staffan svarar. "De ser inte brottsplatsen".

Fhl AN Så när du kommer fram till Professorsgatan så ser du polisen.

Staffan svarar. "Ja det är ingen lång stund".

Fhl AN Vart tar mannen vägen ?

Staffan svarar. Han går mot Nydalatorget. "Jag vänder mig om och tittar" och han vänder sig om, tittar mot mig.

Fhl AN Tittar du mycket på honom ?

Staffan svarar "Ja jag tror ju det är Fredrik". "Fredrik har sin farsa i närheten". Fredriks farsa, "han är rullstolsbunden".

Fhl OS Vilken väg cyklar du nu ?

Staffan svarar. Jag cyklar Professorsgatan ut. "Jag ser polisen på vänster sida". Staffan cyklar över gatan och förbi polisstationen. Det tar ca en minut från platsen där Staffan möter

mannen, tills Staffan kommer fram till platsen där polisen är.

Staffan frågar någon vid polisstationen vad som har hänt, vid kiosken.

Fhl AN Vad hade du för kläder på dig den här kvällen, den 16 mars 2010 ?

Staffan svarar Jag hade en skinnjacka, beigebrun, jeans och cyklade på en grön herrcykel.

Har du ringt in till polisen den senaste tiden om det du såg ?

Staffan svarar. Om det som hände i mars. "Ja jag tror det". "Jag kan inte säga". "Jag kan ha gjort det".

Fhl An Vi har fått in uppgifter om den 19 oktober också från dig. Vad hade du för kläder den kvällen.

Staffan svarar. Jag hade samma kläder som nu. Mörkblå tunn jacka, brun beige halsduk och jeans.

Fhl AN Vad hade du för cykel ?

Staffan svarar. Jag cyklade på en grön cykel.

Fhl OS Cyklar du alltid Professorsgatan när du cyklar ?

Staffan svarar . Ja det gör jag.

Fhl OS Möter du några människor då, den 19 oktober.

Staffan svarar. Ja det gör jag.

Fhl OS Vad för slags människor ?

Staffans svarar. Människor som rastar hundar, någon med barnvagn. Ingen jag lägger märke till.

Förhöret nedtecknat efter hand och godkänt.

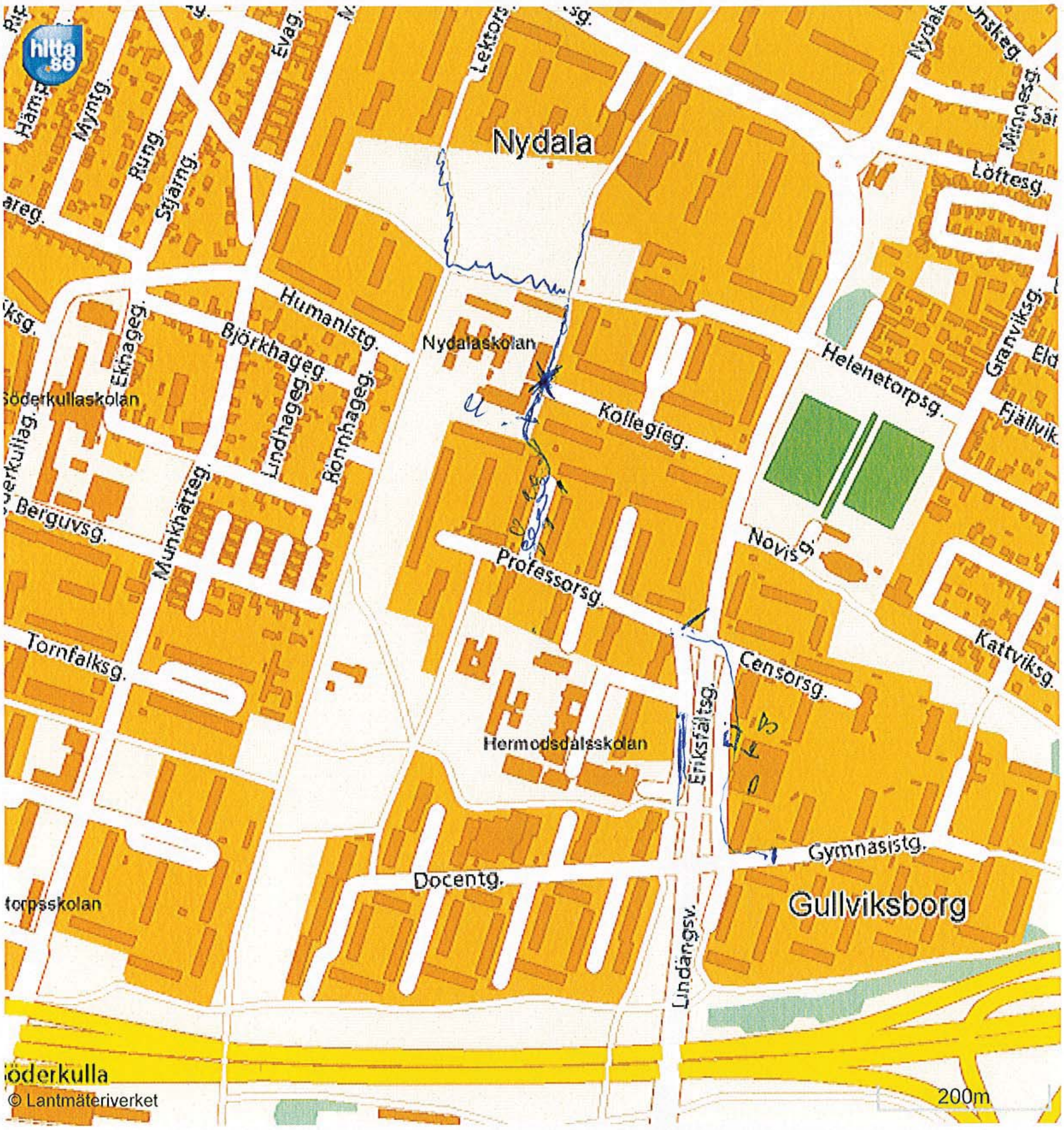
Nydala
Nydalaskolan
Humanistg.
Björkhageg.
Kollegieg.
Helenetorpsg.
Löftesg.
Myntg.
Stjärng.
Evag.
Lindhageg.
Rönnhageg.
Munkhätteg.
Novisg.
Professorsg.
Censorsg.
Kattviksg.
Granviksg.
Tornfalksg.
Hermodsdalsskolan
Eriksfältsg.
Gymnasistg.
Docentg.
Gullviksborg
Lindängsv.
Söderkulla
© Lantmäteriverket
200m

[redacted]

Förhör

Signerat av

Signerat datum

Polismyndighet
Skåne

Enhet
05KJ, Kriminaljour

Diarienr
1200-K37707-10

Hörd person
Magnusson, Anders

Personnummer

Den hörde är
Vittne

ID Styrkt
Nej

Ställning till misstänkt - målsägande - vittne

Tolk

Språk

Brottsmisstanke / Anledning till förhöret
Vittne skottlossning 100316 Professorsgatan i Malmö

Underrättad om misstanke

Underrättad om rätt till försvarare (best i FUK 12§ iakttagna)

Försvarare/ombud önskas

Försvarare/ombud närvarande

Godtar den försvarare som rätten förordnar

Förhörsledare
Magnus Andersson

Förhörsdatum
2010-03-16

Förhör påbörjat
21:45

Förhör avslutat
21:50

Förhörsplats
Professorsgatan 10B

Typ av förhör
RB 23:3

Förhörssätt
Konceptförhör

Förhörsvittne

Utskrivet av

Berättelse

Anders uppgav att han hörde fem til sex pistolskott i snabb följd. Han hörde att någon skrek. Anders tittade ner i vändzonen. Han såg då tre killar i vändzonen. Anders uppfattade killarna som allmänt förvirrade. De tre gick i riktning mot Eriksfältsgatan. Två av killarna var svart/mörkt klädda varav den tredje hade en röd munktröja. Anders var relativt säker på att han hörde skotten vid ca 20.22 då han tittade på klockan strax efter händelsen.

Uppläst och godkänt i konceptform.

Polismyndighet
Skåne

Förhör

Signerat av

Signerat datum

Enhet
05 SPAN, Spaningsrotel

Diarienr
1200-K37707-10

Hörd person
Rozas Parra, Janice

Personnummer

Den hörde är
Vittne

ID Styrkt
Nej

Ställning till misstänkt - målsägande - vittne

Tolk

Språk

Brottsmisstanke / Anledning till förhöret
Uppgifter gällande skottlossning.

Underrättad om misstanke

Underrättad om rätt till försvarare (best i FUK 12§ iakttagna)

Försvarare/ombud önskas

Försvarare/ombud närvarande

Godtar den försvarare som rätten förordnar

Förhörsledare
Jenny Pettersson

Förhörsdatum
2010-03-16

Förhör påbörjat
21:35

Förhör avslutat
21:43

Förhörsplats
Professorsgatan 10 B

Typ av förhör
RB 23:6

Förhörssätt

Förhörsvittne

Utskrivet av

Berättelse

Janice uppger att hon brukar aldrig titta ut genom fönstret när hon hör skott eftersom de skjuter raketer där året runt men den här gången sprang hon till köksfönstret. Hon ser då hur en person från en bil i riktning mot Thomasgården. Det kommer sedan en kille ur bilen från förarsätet iförd en röd jacka och han håller sig för armen eller magen och skriker något. Han tillsammans med en annan kille som suttit fram på passagerarplatsen springer mot Nydalahållet.

Janice säger att hon tror att hon hörde 3 stycken smällar. Killen som lämnar mot Thomasgården har hunnit att ta 2-3 steg från bilen när Janice får syn på honom. Hon säger att han var på den sidan av bilen som förarsätet är på. Janice säger att hon kan bara se att killen är mörkklädd, iförd mörk mössa, mörk bylsig jacka och byxor. Janice uppfattar det som träningskläder.

Efter att Janice lagt på samtalet med larmcentralen så säger hon att det är några grannar som kommer ut och går fram till bilen. Janice ropar åt dem att inte gå dit. Någon av dem säger att det är hans kompis bil. En annan ropar till dem att ändå flytta sig. De hoppar in i en bil och åker därifrån. Det kommer sedan en taxi som lastar in någon i rullstol. Några andra bilar har Janice inte lagt märke till.

Uppläst och godkänt

Förhör

Polismyndighet
Skåne

Signerat av

Signerat datum

Enhet
05 SPAN, Spaningsrotel

Diarienr
1200-K37707-10

Hörd person	Rozas Parra, Janice
Personnummer	
Den hörde är	Vittne
ID Styrkt	Nej
Ställning till misstänkt - målsägande - vittne	
Tolk	
Språk	

Brottsmisstanke / Anledning till förhöret	Kompletterande förhör gällande iakttagelser vid skjutningen på Professorsgatan den 16:e mars 2010.
Underrättad om misstanke	
Underrättad om rätt till försvarare (best i FUK 12§ iakttagna)	
Försvarare/ombud önskas	
Försvarare/ombud närvarande	
Godtar den försvarare som rätten förordnar	

Förhörsledare	Ola Svensson
Förhörsdatum	2010-12-06
Förhör påbörjat	13:00
Förhör avslutat	13:34
Förhörsplats	
Typ av förhör	RB 23:6
Förhörssätt	Telefonförhör
Förhörsvittne	
Utskrivet av	O.S
	Konceptförhör

Berättelse

Janice ombeds berätta vad hon hör och ser den aktuella kvällen. Janice berättar att hon befinner sig i köket, som har fönster ut mot parkeringen på Professorsgatan. Janice säger att hon har bara fönster ut mot parkeringen och det är i köket och i vardagsrummet. Janice hör en smäll och hon vet inte om det är från en raket eller om det är ett skott. Janice säger att det brukar höras smällar ofta och det är inte alltid som hon tittar ut, men den här gången gjorde hon det och det gjorde hon bara efter ett par sekunder efter smällen. Janice är osäker på antal smällar som hon hörde.

Det Janice ser när hon tittar ut mot parkeringen är en röd bil, som står på parkeringen framför deras hus. Janice bor på Professorsgatan 10B, 7 våningen. Den står på den sidan som är närmast fastigheten och i närheten av grindarna, som delar av parkeringen till Thomasgårdens parkering. Janice har sett den röda bilen tidigare någon gång, men den brukar inte vara där. Det är en mindre bil, men i övrigt kan Janice inte beskriva bilen.

Janice säger att det sitter två personer i bilen. Utanför förarsidan, bara någon meter ifrån – typ en armlängd – så står ytterligare en person. Personen håller någonting i sin högra hand, men Janice kan inte se vad det är. I början håller personen sin högra arm något snett uppåt, för att sedan hålla den neråt, nära kroppen. Personen "vaggar" lite med kroppen. I samband med att personerna i bilen rör sig och skriker, så börjar personen utanför att springa i riktning mot Thomasgården. Janice uppfattning är att det är en man, p.g.a. personens sätt att röra sig, mer "buffligt".

Personerna i bilen kommer ut från bilen och både förardörren och passagerardörren lämnas öppna. I samband med att de lämnar bilen så rullar den bakåt på parkeringen. Janice hör att en av killarna skriker "jag är skjuten mannen". Janice ser inte mer än att de springer från

parkeringen i motsatt riktning som den andra mannen. Janice säger att hon försökte se mer av var den andra mannen tog vägen, i stället för de två killarna.

Janice säger att mannen som sprang mot Thomasgården, stannade till först en gång vid de grindarna som delar av parkeringen utanför Professorsgatan 10B och Thomasgården. Där vände han sig om och tittade mot bilen i en, två sekunder. Därefter sprang han vidare in på Thomasgårdens parkering och tog vänster till grindarna mittemot Thomasgården. Där stannade han till en andra gång och tittade bakåt, för att sen fortsätta springa på cykelbanan fram till fotbollsplanen och den lilla lekplatsen, där det finns en liten stig på vänster sida, som leder till Ica Spar. Detta är Janice sista iakttagelse av den springande mannen.

Janice ombeds beskriva hur mannen var klädd. Janice säger att hennes uppfattning är att mannen var helt mörkklädd och helt täckt av kläder, förutom vid ögonen. Jackan var som en plufsig täckjacka, som var mörkt marinblå eller svart, fast mer åt det marinblå. Jackan såg stor ut, ett par storlekar för stor för mannen. Janice vet inte om det var luva på jacka, men han hade en mössa eller luva på huvudet. Antingen var jackan uppdragen till näsan eller så hade han en halsduk. Janices uppfattning är att hon hade sett om han hade glasögon på sig, men det såg hon inga. Han hade "mysbyxor, joggingbyxor", "joggingskor" och handskar, vilka alla var mörka.

Janice såg ingen hud på mannen och kroppsbyggnaden uppfattade hon som tanig. Vad gäller mannens längd, så säger Janice att biltaket gick till mannens bröstkorg och uppskattar längden till cirka 180 centimeter. Janice såg inte att mannen hade någonting med sig.

Janice ringer till polisen. Hon säger att grannar går ut på parkeringen och några är på väg fram till bilen för att "pilla" och kolla. Janice säger till och de backar undan. Det är ytterligare någon person där nere som skriker till Janice granne, som också öppnat fönstret, att det är hans kompis bil. Grannen skriker att han ska låta bilen vara.

Janice är meddelad att yppandeförbud gäller detta förhöret.

Förhöret uppläst och godkänt i anteckningsform.

Polismyndighet
Skåne

Förhör

Signerat av

Signerat datum

Enhet
05KJ, Kriminaljour

Diarienr
1200-K37707-10

Hörd person
Rusidoski, Senol

Personnummer

Den hörde är
Vittne

ID Styrkt
Nej

Ställning till misstänkt - målsägande - vittne

Tolk

Språk

Brottsmisstanke / Anledning till förhöret
Mordförsök, 2010-03-16, Professorsgatan, Malmö

Underrättad om misstanke

Underrättad om rätt till försvarare (best i FUK 12§ iakttagna)

Försvarare/ombud önskas

Försvarare/ombud närvarande

Godtar den försvarare som rätten förordnar

Förhörsledare
Andreas Palmblad

Förhörsdatum
2010-03-16

Förhör påbörjat
21:00

Förhör avslutat
21:20

Förhörsplats
Professorsgatan 10, Malmö

Typ av förhör
RB 23:3

Förhörssätt

Förhörsvittne

Utskrivet av

Berättelse

Senol gick ut på sin balkong för att röka. Därifrån såg han en svart BMW stå parkerad i en parkeringsficka på parkeringen mellan Professorsgatan 8 och 10. I bilen satt en person på passagerarplatsen fram. Senol såg inte hur personen såg ut.

Utanför BMW:n stod en annan person och lyste in i en bil som stod parkerad på parkeringsplatsen bredvid BMW:n. Personen var en kille med röd huvjacka, närmre än så kan Senol inte beskriva honom. Det såg ut som att killen lyste med sin mobiltelefon, först in i hytten och sen bakom bilen bredvid BMW:n. Senol kan inte beskriva bilen som stod bredvid BMW:n. Det sista Senol såg innan han gick in igen från balkongen var att killen med röd jacka gick bak och öppnade bakluckan på BMW:n.

Efter ca 2 minuter hörde Senol att det smällde 6-7 gånger utanför. Han gick därför ut på balkongen igen. Han såg då killen med röd jacka uppe på Professorsgatan. Killen skrek: "Hjälp mig. Jag är skjuten." Tillsammans med killen var en annan person och ca 10 meter bakom dem fanns ytterliggare en person. Senol kan inte beskriva någon av personerna närmre. Alla personerna gick upp mot Eriksfältsgatan. Mer än så såg inte Senol.

Senol såg att BMW:n inte stod på samma plats som tidigare. Den hade backat ut från parkeringsfickan mot en annan bil. Bilen som stått bredvid BMW:n stod fortfarande kvar på sin plats. Senol berättade att han gick in i lägenheten igen men när han gick ut på balkongen igen efter ca 10 minuter var bilen som stått bredvid BMW:n borta från parkeringen.

Uppläst och godkänt.

Förhör

Polismyndighet
Skåne

Signerat av

Signerat datum

Enhet	Diarienr
05KJ, Kriminaljour	1200-K37707-10

Hörd person	Personnummer
Sadiku, Osman	

Den hörde är	ID Styrkt	Ställning till misstänkt - målsägande - vittne
Vittne	Nej	

Tolk	Språk

Brottsmisstanke / Anledning till förhöret
Vittne skottlossning 100316 Professorsgatan i Malmö.

Underrättad om misstanke	Underrättad om rätt till försvarare (best i FUK 12§ iakttagna)	
Försvarare/ombud önskas	**Försvarare/ombud närvarande**	**Godtar den försvarare som rätten förordnar**

Förhörsledare	Förhörsdatum	Förhör påbörjat	Förhör avslutat
Magnus Andersson	2010-03-16	21:20	21:25

Förhörsplats	Typ av förhör	Förhörssätt
Professorsgatan 8B	RB 23:3	Konceptförhör

Förhörsvittne	Utskrivet av

Berättelse

Osman uppgav att han stod i vardagsrummet och tittade på TV. Vardagsrummet vetter ut mot vändzonen på Professorsgatan.
Osman hörde fem eller sex pistolskott. Osman tittade ut men såg inget förrän det var en massa blåsljus.

Uppläst och godkänt i konceptform.

Förhör

Polismyndighet
Skåne

Signerat av

Signerat datum

Enhet
05 SPAN, Spaningsrotel

Diarienr
1200-K37707-10

Hörd person	Personnummer
Salama, Bilal Dhia	

Den hörde är	ID Styrkt	Ställning till misstänkt - målsägande - vittne
Vittne	Nej	

Tolk	Språk

Brottsmisstanke / Anledning till förhöret
Försök till mord den 16 mars på Professorsgatan 10 i Malmö.

Underrättad om misstanke	Underrättad om rätt till försvarare (best i FUK 12§ iakttagna)	
Försvarare/ombud önskas	**Försvarare/ombud närvarande**	**Godtar den försvarare som rätten förordnar**

Förhörsledare	Förhörsdatum	Förhör påbörjat	Förhör avslutat
Anders Malmborg	2010-03-25	10:07	11:09
Förhörsplats	**Typ av förhör**	**Förhörssätt**	
Kriminalroteln, rum A506	RB 23:6		
Förhörsvittne	**Utskrivet av**		

Berättelse

Bilal lärde känna Ahmed genom kompisar för sex – sju år sedan. Efter något år blev de bra kompisar. De träffas ofta och det kan vara fyra - fem gånger per vecka.

Jalal lärde han känna genom Ahmed. Han har känt Jalal i ca tre månader. Bilal och Jalal spelar i samma fotbollslag.

När de träffas spelar de ofta biljard. De brukar spela biljard på ett ställe som ligger i närheten av Pildamsskolan. Ahmed brukar köra dem till biljarden.

Tisdagen den 16 mars så pratade Bilal och Jalal på msn. Jalal frågade om Bilal ville spela biljard. Jalal hade pratat med Ahmed och de hade bestäm att de skulle spela biljard.
Bilal ville också spela biljard och de kom överens om att Ahmed och Jalal skulle hämta honom. De skulle ringa Bilal när de var på väg.
Bilal befann sig hemma hos sina föräldrar på Professorsgatan 10 B för de har internet vilket inte Bilal har.

På kvällen skickade Ahmed ett sms till Bilal där det stod att Bilal skulle komma ner. Han tror det var 19 eller 20 minuter över åtta på kvällen. Han fick sedan ett sms från Jalal.
Bilal skickade ett sms och han tror att det var till Ahmed. Bilal gick på toaletten innan han gick ner så därför fick Ahmed och Jalal vänta en stund. När han var klar på toaletten gick han ner.

När han kom ner såg han Ahmeds bil. Dörrarna var öppna och bakrutan på höger sida var krossad. Han såg inte hur vänster sidoruta bak såg ut. Bilal gick mot bilen och blev stoppad av en polis som berättade att föraren blivit skjuten. Bilal berättade att han kände föraren och

att de väntade på honom. Han frågade var de hade kört Ahmed och fick till svar att Ahmed var förd till akuten.
Jalal ringde till Bilal och berättade att han stod på Eriksfältsgatan vid busshållplatsen. Bilal gick dit och träffade Jalal. Jalal blev förhörd av polisen och när han var klar blev de körda till akuten av en kompis till Bilal som heter Bakhter. Bilal var på akuten till ca 00.45 och sedan gick han hem medan Jalal var kvar på akuten.

Bilal tillfrågades om han berättade för någon att han skulle åka med Ahmed och Jalal och spela biljard. Han berättade för sina föräldrar att han skulle träffa Ahmed. Detta gjorde han i samband med att han lämnade föräldrarnas lägenheten.

Bilal har inte någon förklaring till det som har hänt. Vad han vet så har inte Ahmed några ovänner. Ahmed är lugn och bråkar aldrig med folk.
Bilal känner inte Jalal så bra men han tror inte att Jalal har några ovänner.

Innan den 16 mars hade inte Bilal varit hemma hos Ahmed men efter den 16 mars har han varit där två gånger. Han har träffat Ahmeds två bröder och pappa två gånger på deras företag innan den 16 mars. Han vet att företaget säljer boxar som gör att man kan se arabiska kanaler genom internet. Bilal har hört att det hade brunnit på företagets kontor. Det var inte Ahmed som berättade detta utan att Bilal har hört det från någon annan. Efter att Bilal hade hört det så frågade han Ahmed om det var sant att det brunnit på företaget. Han frågade också om Ahmed visste vem som hade gjort det men Ahmed visste inte detta.

Ahmed har aldrig nämnt något om att han skulle ha något problem eller vara hotad. Han pratar inte så mycket om privata saker eller om sin familj.
Bilal har frågat Ahmed om denne vet varför han blev skjuten. Ahmed hade då svarat att han inte vet. Bilal fick känslan att Ahmed inte ville prata om det.

Genomläst och godkänt.

Rättsmedicinalverket
Rättsmedicinska avdelningen, LUND

D11-R0079
Ert dnr K37707-10

Polismyndigheten i Skåne
Polisområde Malmö
205 90 MALMÖ

POLISMYNDIGHETEN I SKÅNE
2011 -03- 18
Registr.
Malmö

RÄTTSINTYG – RÄTTSMEDICINSKT YTTRANDE

FORMALIA

2011-03-03 inkom begäran om rättsmedicinskt yttrande från Polismyndigheten i Skåne, Polisområde Malmö avseende målsägande

Al-Hamid, AHMED

Information i enlighet med 6 § lagen (2005:225) om rättsintyg i anledning av brott har lämnats av polis (enligt uppgift från polis).

Samtycke till utfärdande av rättsintyg krävs ej, intyget grundas på sekretessbelagda uppgifter lämnade till polis/åklagare.

UTREDNINGSUNDERLAG

Datum	**Beskrivning**
2011-03-03	Begäran om läkarundersökning/rättsintyg, dt 110221.
	Brottsanmälan, dt 100316.
	Protokoll över brottsplatsundersökning (21 sidor), dt 100326.
	Förhör med mä (AA), dt 100316, kl 21.41.
	Förhör med mä (AA), dt 100317, kl 14.03.
	Förhör med mä (AA, dt 101011, kl 10.03.
	Patientjournalhandl, dt 100316-100401,Akutklin, SUS, Malmö.
	Patientjournal KAMBER - Skåne, dt 100316.
	CT, 100316, Röntgen, SUS, Malmö.
	Patientjournalhandl, dt 100318-101129, förda vid VC Gullviksborg.
	Fullmakt, dt 101124.
	CD röntgen, märkt med knr, personnr och namn.
2011-03-03	Patientjournalhandl, dt 100316-100324, inkl röntgenutl, dt 100301, 100316 förda vid akutcentrum, SUS, Malmö.

INNEHÅLLSFÖRTECKNING

Bakgrundsinformation
Utlåtande

Postadress/besöksadress
Rättsmedicinska avdelningen
Sölvegatan 25
223 62 Lund
Telefon 046-333 910
Fax 046-333 927
E-post rmlu@rmv.se

Rättsmedicinalverket
Rättsmedicinska avdelningen, LUND

D11-R0079
Ert dnr K37707-10

BAKGRUNDSINFORMATION

Sammanfattning av polisanmälan

Kort sammanfattning av ovan nämnda utredningsunderlag.
Målsäganden har blivit skjuten i vänster axel då han satt i en bil. Han satt på förarsidan i bilen.

Sammanfattning av patientjournal

Kort sammanfattning av sjukjournal förd vid SUS, Malmö angående målsäganden den 16 mars 2010.
Inkommer med en skottskada i vänster axel. Cirkulatoriskt stabil. På baksidan av vänster skuldra vad som tolkas vara utgångshål med en diameter på cirka 12 mm på 1,5 cm avstånd framåt just ovanför mitten av nyckelbenet blödande sår, ingångshål?

Av en daganteckning den 17 mars 2010 anger att skottet gått in något på baksidan och ut framtill på axeln. Av anteckningen framgår även att bredvid bakom skulderhöjden något utåt ses det ett ingångshål bredvid ytterligare en ring utan något särskilt ingångshål. Ser mer ut som en stötskada där något annat än en kula kan ha (anteckningen slutar). Utgången går fram till axeln.

Kort sammanfattning av röntgenutlåtande.
Skiktröntgen av bålen visar inga skelettskador eller skador i lungorna men i mjukdelarna vid den vänstra axelleden ses luft i underhuden. I höjd med axelleden finns dels en ökad mängd luft samt enstaka minimala metalltäta strukturer. Generell volymökning noteras av muskulaturen kring axelleden.

Mottagningsanteckning den 24 mars 2010 Ortopedmottagningen.
Veckokontroll efter skottskada mot vänster axel för 8 dagar sedan. Ingångshål på ventralsidan (framsidan) och utgångshål strax bakom axelleden mellan överarmsbenet och skulderbladet.

Enligt annat anteckning i sjukjournalen är ingångsöppningen på framsidan och utgångsöppningen på baksidan.

Särskild frågeställning

Inga frågeställningar är angivna.

Undertecknads kommentar

Inledningsvis förtjänar påpekas att bedömningar som grundas på beskrivningar och fotografier ofta blir osäkrare än sådana som baseras på egna iakttagelser och att de i sjukjournalen redovisade skadebeskrivningarna är alltför knapphändiga och oprecisa för att medge någon närmare rättsmedicinsk bedömning.

Att det enbart utifrån sjukjournaler inte närmare går att avgöra vad som är ingångsöppning respektive utgångsöppning, om det över huvudtaget rör sig om en skottskada.

Postadress/besöksadress
Rättsmedicinska avdelningen
Sölvegatan 25
223 62 Lund

Telefon
046-333 910

Fax
046-333 927

E-post
rmlu@rmv.se

Rättsmedicinalverket
Rättsmedicinska avdelningen, LUND

D11-R0079
Ert dnr K37707-10

UTLÅTANDE

Med stöd av vad som framkommit av utredningsunderlaget avger jag följande utlåtande angående:

påvisade skador

att Al-Hamid, AHMED enligt sjukjournalen företett en skottskada å den vänstra axeln med skador på mjukdelarna och med luftförekomst i dessa;

skadornas uppkomsttid

att beskrivningarna i sjukjournalen starkt talar för att skadan uppkommit vid den i polisrapporten angivna tidpunkten;

skadornas uppkomstsätt

att behandlande läkare bedömt skadan såsom skottskada och torde således ha orsakats av en projektil som förlöpt genom mjukdelarna vid den vänstra axeln;

att beskrivningen av skadorna sammantaget med omständigheterna talar för att skadan tillfogats honom av en annan person med ett kulvapen;

skadornas svårighetsgrad

att skadan behandlats i förebyggande syfte med antibiotikum för att förhindra en infektion;

att skadan inte varit livshotande och kommer att efterlämna ärr i huden som kroppsliga men.

Lund den 11 mars 2011

Karl Dahlberg
Rättsläkare

Postadress/besöksadress
Rättsmedicinska avdelningen
Sölvegatan 25
223 62 Lund

Telefon
046-333 910

Fax
046-333 927

E-post
rmlu@rmv.se

Polismyndighet
Skåne

PM

Inhämtning av journalanteckningar/röntgenbilder.

Signerad av

Signerad datum

Enhet
05 SPAN, Spaningsrotel

Diarienr
1200-K37707-10

Uppgiftslämnare	Datum	Tid
Svensson, Ola	2010-12-10	12:59

Beslag verkställt	Material för analys
Nej	Nej

Mottaget	Mottaget datum	Tid

Sätt på vilket uppgift lämnats

Upprättad av
Ola Svensson

Uppgiften avser
Inhämtning av journalanteckningar/röntgenbilder från SUS och VC Gullviksborg, avseende Ahmed.

Uppgift

Pa Ola Svensson tar kontakt med SUS, arkivet, den 25:e november 2010 för att begära ut journalanteckningar gällande Ahmed Al-Hamid. I begäran faxas även den fullmakt som Ahmed tidigare signerat. Pa Svensson får sen via fax 8 sidor med patienthandlingar från den 16 mars 2010.

Pa Svensson tar kontakt med Gullviksborgs vårdcentral den 29:e november 2010 för att begära ut journalanteckningar gällande Ahmed. Fullmakt faxad till sjuksköterska Yvonne, som meddelar att det tar cirka en vecka innan handlingarna kan hämtas ut. Pa Svensson åker till vårdcentralen den 8:e december 2010 och hämtar 6 sidor med journalanteckningar.

Pa Svensson tar kontakt med röntgen på SUS den 8:e december 2010 för att begära ut röntgenbilder på Ahmed från den 16:e mars 2010. Personal på röntgens reception ansvarar för att en DVD-skiva bränns ner avseende detta och Pa Svensson hämtar denna skivan den 10:e december 2010.

Handlingarna från SUS och Gullviksborgs VC, samt DVD med röntgenbilder bifogas ärendet.

Region Skåne 19[redacted] Sida 1
Malmö/Trelleborg/Ystad AL-HAMID, AHMED KIR V136-79
Malmö Akutcentr mott
Utskrift gjord av: Iwona Arehov, Sekr 2010-11-25 15:50
Utskrift begärd av: Iwona Arehov och skall till : polisen

10-03-16 INSKRIVNING AKUTEN SSK AkutM
20:47 10-03-16 20:47 / AgPe139417
Ssk Anna Strand, Ssk (sign AnSt120641)

Kontaktorsak	Multitrauma
Identitetskontroll/Id-band	Ingen fotolegitimation
Smittorisk	: okänt
Ankomstsätt	Ambulans.
Upplysning	Okänt
Närstående	Storebror Salvan, tel. [redacted]

10-03-16 AKUTKLINIKEN LÄK AkutM
21:01 10-03-16 21:08 / TiKv118391
Läk Richard Fristedt, Läk (sign RiFr128322)
INSKRIVNING

Kontaktorsak	Skottskada
Tidigare sjukdom	Frisk, inga dagliga mediciner eller läkemedelsallergi.
Aktuellt	Inkommer vid 20.40 tiden, skottskadad vä axel medan han färdades i bil Stabil cirkulatoriskt och vaken. Ömmar från vä axel i övrigt opåverkad.
Allmäntillstånd	Smärtpåverkad, 6 liter på mask 98 procent sat.
Blodtryck	130 / 75 mmHg puls 100, initialt sänkt andningsljud vä thorax
Buk	Ua. God ljumskpulsar, fina radialis möjligtvis något sämre vä, karotis ua. Liksidiga stora pupiller som reagerar ua för direkt och indirekt ljus. Ingen nystagmus. Halskotpelare ua, skalp ua. Vä skuldra posterior 2 vad som tolkas vara utgångshål med diameter cirka 12 mm på 1.5 cm avstånd anteriort just ovan medioklavikulärt blödande sår ingångshål? Fin färg vä extremitet men har kraftiga smärtor från skuldra. I övrigt hudkostym inspekteras ua. Nedre extremitet ua.
Bedömning	Skottskada vä axel, stabil cirkulatoriskt och även andningsmässigt. Pleuradrän då andningsljud förbättrats. Går på trauma CT med CT angio därefter förnyad bedömning. IVA.
Huvuddiagnos	S202 W0199 S202 Kontusion på bröstkorgen W0199 Fall i samma plan genom halkning, snavning eller snubbling-ospec område-ospec aktiviteter

10-03-16 DAGANTECKNING SV LÄK AkutM
21:32 10-03-16 21:32 / RiFr128322
Läk Richard Fristedt, Läk (sign RiFr128322)

Daganteckning

Pat info att ingångshål troligen baksidan skuldran. Då utgång i det mindre, finare, anteriora hålet. Ankomst Hb 143.

CT: inga pneumothorax, buk ua. Ingen synlig kärlskada vä subclavia. Inga kulor kvar i kroppen.

Plan: smärtlindring. BT puls andningskontroller. Hb kl. 2400. Fasta. Ortoped reviderar om behov. KIR/ORT pat.
RF samtalat med de två bröderna om den allvarliga men stabila skadan.

Region Skåne 19[redacted] Sida 2
Malmö/Trelleborg/Ystad AL-HAMID, AHMED KIR
Malmö Akutcentr mott V136-79
Utskrift gjord av: Iwona Arehov, Sekr 2010-11-25 15:50
Utskrift begärd av: Iwona Arehov och skall till : polisen

10-03-17 DAGANTECKNING SV LÄK AVAM
01:38 10-03-17 01:38 / MaRe112089
Läk Martin Rehn, Läk (sign MaRe112089)
Anteckning Sårrevision och spolning av ingångs- och utgångshål i lokalanestesi. Ingen sutur, såren lämnas öppna för sekundärläkning. Ingen antibiotika eftersom ortopeden inte misstänker ledengagemang.

10-03-17 AKUTKLINIKEN LÄK AkutM
02:29 10-03-17 02:34 / TiKv118391
Läk Iman Ghanei, Läk
INSKRIVNING
Kontaktorsak Skottskada
Aktuellt Inkommer vid 20.30 tiden. Suttit som förare i bil. Blivit skottskadad m(den vä axeln. Ett skott något posteriort in och ut framtill på axeln.
Allmäntillstånd Smärtpåverkad. För övrigt status v g se Kir kollegas anteckning.
Lokalstatus Bakom akromion posteriort lateralt ett igångshål. Bredvid ytterligare en ring utan någon särskild ingångshål ser mer ut som contusion där något annat än en kula kan ha ......Utgången går fram till axeln. Smärtor i området. Fin färg i arm och hand distalt. Fin pulsation radialis, alla funktioner. Distalstatus ua avseende nervmuskelfunktionen.
Bedömning Cirkulatoriskt stabil, initialt lite oklart andningen men så småning om även andningsmässigt ua. Går på trauma CT och CT angio som inte visar någon kärlskada. Upprepade undersökningar därefter uppvisar bra distalstatus. Kir kollega spolat reviderat kring såren. Förband på. Rekonstruktion av CT bilder visar ingen skelettskada heller. Pat ont ocl svårt att röra i axeln över huvudtaget, svårbedömt avseende mjukdelsfunktionen. Kvarligger på AVA över natten. Ny bedömning Ort jouren i morgon.
Huvuddiagnos

10-03-17 ELEKTRONISKT RECEPT AVAM
08:49 10-03-17 08:49 / SaWa126867
Läk Sakarias Wangefjord, Läk (sign SaWa126867)
Recept Tramadol Hexal kaps hård 50 mg Hexal
Recept Panodil filmdrag tabl 500 mg GlaxoSmithKline Consumer Health

10-03-17 DAGANTECKNING SV LÄK AVAM
09:07 10-03-17 09:07 / SaWa126867
Läk Sakarias Wangefjord, Läk (sign SaWa126867)
Daganteckning Kirurgiskt friad. Får äta frukost. Ortopedkonsult före hemgång.

10-03-17 ELEKTRONISKT RECEPT AVAM
10:24 10-03-17 10:24 / AlGh142035
Läk Ali Gharbieh, Läk (sign AlGh142035)
Recept Heracillin filmdrag tabl 500 mg Meda

Region Skåne 19[redacted] Sida 3
Malmö/Trelleborg/Ystad AL-HAMID, AHMED KIR V136-79
Malmö Akutcentr mott
Utskrift gjord av: Iwona Arehov, Sekr 2010-11-25 15:50
Utskrift begärd av: Iwona Arehov och skall till : polisen

10-03-17 DAGANTECKNING SV LÄK AVAM
10:31 10-03-17 10:31 / CaSj118589
Läk Ali Gharbieh, Läk (sign AlGh142035)

Daganteckning Pat är inlagd på AVA sedan igår isamband med skottskada i vänster axelområde. Blev påtittad av både kirurgen och ortopeden. Genomgick trauma CT och CT angio som inte påvisat någon kärlskada eller skelettskada. Bedöms idag också av kirurgen som friat honom. Idag känner sig pat lite bättre. Försöker att inte röra vänster arm för att det ge kraftig smärta. Anger att han upplever instabilitet i vänster axel vid försök att röra armen. Ingång och utgångshål ser rena ut. Ringa blodcirkulation från såret. Palpsmärta över vänster skulderområde. Försöker att röra passivt armen för att undersöka stabilitet omöjligt pga smärta. Vänster armbåge och handled u a. Känsel och cirkulation distalt u a.

Bedömning: pat som blev inlagd på AVA sedan igår pga skottskada vänster axel genomgick CT angio som inte påvisat någon kärlskada och trauma CT ingen skelettskada och ingen skada i lungorna. Kliniskt kan man inte utesluta att sårlinjen går genom axelleden. I nuläget svårt att undersöka stabilitet i leden pga smärta. Han får Dite - Boorster 0,5 ml im och recept på Heracillin 500 mg 2 tabletter 3 x dagligen i 2 veckor. En armslynga. Daglig omläggning på vårdcentralen. Återbesök till Ortopedmottagningen om 7 - 10 dagar för klinisk kontroll.

Huvuddiagnos S410 W3400
S410 Sårskada på skuldra
W3400 Skott från andra och icke specificerade skjutvapen-bostad-idrott

10-03-24 SJUKGYMNASTKONTAKT OrtMM
11:56 10-03-24 11:56 / YvOl115634
Sjg Yvonne Olofsson, Sjg (sign YvOl115634)

Remiss från Kristina Åkesson.
Kontaktorsak Poljour.
Aktuellt Skottskada vä axel 100316. Muskelskada, ingen intraarticulär skada.
Åtgärd/behandling Instruktioner för rörelseträning. Uppföljning 1v.

10-03-24 MOTTAGNING LÄK OrtMM
13:12 10-03-24 13:12 / ChNi116752
Läk Kristina Åkesson, Läk (sign KrÅk115229)

Aktuellt Veckokontroll efter skottskada mot vänster axel för 8 dagar sedan. Ingångshål från ventralsidan och utgångshål strax bakom humerusscapularleden. Kulan verkar dock ha undgått att gå igenom leden och att genomgå en skelettskada.

Lokalstatus Ingen palpationsömhet över clavikel, över muskulatur eller caput humerii. Viss ömhet i direkt anslutning till utgångshålet samt i överarmsmuskulaturen. Aktivt eleverar pat 90 grader, abducerar 80 grader, saknar viss utåtrotation men klarar av att få handen bakom ryggen. Passivt finns det en klar skillnad och man kan elevera närmast 140 grader, abducera ytterligare och man får en uppfattning en god och smärtfri rörlighet i humerusscapularleden. Distalstatus u a.

Region Skåne
Malmö/Trelleborg/Ystad
Malmö Akutcentr mott

19 [redacted]
AL-HAMID, AHMED KIR

V136-79

Utskrift gjord av: Iwona Arehov, Sekr 2010-11-25 15:50
Utskrift begärd av: Iwona Arehov och skall till : polisen

Bedömning/Åtgärd Ter sig huvudsakligen som en mjukdelsskada där det finns resttillstånd i form av svullnad och smärta vilket begränsar den aktiva rörligheten. Information, remiss till sjukgymnast för instruktion ang rörelseövning men behöver sannolikt ingen uppföljning hos densamma. Slutkontroll om 3 veckor, denna kan avbokas om pat uppfattar sig som återställd.

Huvuddiagnos S202 W1999
S202 Kontusion på bröstkorgen
W1999 Fall, ospecificerat-ospec område-ospec aktiviteter

KVÅ/Opkod DV030 Hälsosamtal

10-04-01 SJUKGYMNASTKONTAKT OrtMM
11:19 10-04-01 11:18 / YvOl115634
Sjg Yvonne Olofsson, Sjg (sign YvOl115634)

Aktuellt Axelbandaget avvecklas helt idag. Pat har återfått full aktiv rörlighet samtliga rörelseriktningar, dock viss rörelsesmärta i ytterlägen. Har fått träningsinstruktioner och rådet att träna rörlighet tills axeln är helt smärtfri, kan därefter successivt börja styrketräna som vanligt. Hälsosamtal. Inget återbesök. Åter v.b.

Fax från: +46 40 337038 25-11-10 16:55 Sid: 7

Akutjournal ADAPT, Universitetssjukhuset MAS

V136-79

Al-Hamid, Ahmed
19[redacted] sp
Intag Kirurgi 2010-03-16 20:47

Besöksorsak: MULTITRAUMA

Närstående | Närstående tel

Närstående kontaktad: ❑ Nej ❑ Ja | Upplysning får lämnas: ❑ Nej ❑ Ja | Trafikskaderegistrering: ❑ Nej ❑ Ja

Allmänt

Tolkbehov: ❑ Nej ❑ Ja | MRSA Risk: ❑ Nej ❑ Ja | ID-band: ❑ ID-band sedan tidigare ☒ Har fått ID-band | RSID

Överkänslighet: ❑ Ingen känd ❑ Ja | Blodsmitta: ❑ Nej ❑ Ja | Hörselnedsättning: ❑ Nej ❑ Ja | Synnedsättning: ❑ Nej ❑ Ja

Primärtriage

Anamnes - Skademekanism: Krockskadad vä axel suttit i bil.

❑ Tid väs frisk ❑ Kardiovask sjd ❑ Cerebrovask sjd ❑ Blödnings sjd ❑ Lung sjd ❑ Diabetes ❑ Dialys
❑ Malignitet ❑ Antikoagulation ❑ Op. senaste 6 mån ❑ Immunosuppression ❑

Beslut: ❑ Till processtriage ❑ Till se och behandla ☒ Till specialitet direkt ❑ Till rådgivande sjuksköterska | RSID

Processtriage

A	❑ Ofri luftväg ❑ Stridor	❑ Osäker luftväg		☒ Fri luftväg	EKG ❑ Taget
B	...... SpO2 < 80% på luft	...... SpO2 < 90% på luft	...... SpO2 < 95% på luft	98 SpO2 ≥ 95% på luft	
	...... AF > 35 eller < 8	...... AF > 30	...... AF > 25	...... AF 8-25	Norton ❑ Hög
C	❑ SR > 130 ...... Puls ❑ FF > 180	❑ SR ❑ FF ...... Puls > 120 < 40	❑ SR ❑ FF ...... Puls > 110 < 50	❑ SR ❑ FF ...... Puls 50-110	❑ Låg ☒ Ej
	...... / ...... BT SBT < 80	...... / ...... BT SBT < 90		130/60 BT SBT > 90	
D	❑ Medvetslös ❑ Pågående kramper	❑ Reagerar på smärta ❑ Kraftigt agiterad ❑ Akut oklar	❑ Reagerar på röst ❑ Agiterad	☒ Alert	RSID
E		...... grader temp > 40°	...... grader temp > 38,5°	...... grader temp < 38,5°	Klockan
VH	MULTITRAUMA				RSID

❑ RÖD, närvaro ❑ ORANGE, monitorering ❑ GUL, tillsyn ❑ GRÖN, standard ❑ LILA, direktinläggning ❑ BLÅ, se och behandla | Klockan

Process

Meddelande från processläkare | RSID

Lab

❑ Röda prover ❑ Orange prover ❑ Lila prover ☒ Basprover | Kompletterande prover enligt kontaktorsak/processläkare: ADAPT lever | Standardprovtagning utförd ☒ Inkomstprover tagna | Kl. 21 | RSID

Odl

Urinodling: ❑ Urin undanlagd ❑ Urinodling skickad | Blododling: ❑ Blododling (2+2) skickad | RSID | Annan odling | RSID

PVK

PVK Var: Arm | Storlek: 18 | RSID: [illegible] | PVK Var: Arm | Storlek: 18 | RSID: OR | PVK Var | Storlek | RSID

Blod

Blodgruppering: ❑ Blodgrupp. tagen ☒ Blodgrupp. skickad ❑ Blodgrupp. finns | RSID: OR | BAS-test: ☒ BAStest tagen ☒ BAStest skickad | RSID

Prio

Omprioritering efter första läkarbedömning: ❑ RÖD, närvaro ☒ ORANGE, monitorering ❑ GUL, tillsyn ❑ GRÖN, standard | RSID

Övervakning

Klockslag (Ett linje=hel timme): 21
Omprio/Händelse
Andning enligt SpO2/AF
Omprioritering: R = Röd, O = Orange, Gu = Gul, Gr = Grön
Händelse = 1, 2, 3 etc
˅ = SBT, ˄ = DBT, • = Puls
220, 200, 180, 160, 140, 120, 100, 80, 60
Vakenhet enligt AVPU/RLS

10.01 Lindbergs Grafiska, Skurup 0411-411 60 59638

Fax från: +46 40 337038 25-11-10 16:56 Sid: 8

Provsvar

U-Glukos	U-Ket	U-Ery	U-pH	U-Prot	U-Nit ❑ Pos ❑ Neg	U-Leu
F-Hb ❑ Pos ❑ Neg	U-hCG ❑ Pos ❑ Neg	Resurin ml	Bladderscan ml	Kap-Glukos	Kap-Hb	Kap-CRP V136-79

KAD

KAD typ	Storlek	Cuffvolym	Cuffvätska	RSID	V-sond	Storlek	RSID

Händelse

Nr	Händelse	RSID
	A: Fri	
	B: Nedsatt andljud vä Thoraxhalva sid.	
	C Ua blodtryck 4E. ⇓	
	D: Slutsh. VE axel Andas. Lunga	
	① Blod 4E bokslut avsk. hö.	

Ordinationer på akutmottagningen

På akutmottagningen definierade provpaket
❑ Basprover ❑ Arteriell blodgas ❑ Hematologiprover ❑ Koagulationsprover ❑ Leverprover
❑ Anemiprover ❑ TnI ❑ Förgiftningsprover ❑ Tromboprover ❑ F-Hb
❑ Urinsticka ❑ hCG ❑ Kapillärt glukos ❑ Kapillärt CRP

Övrig akut provtagning

❑ Rtg lungor ❑ Flebografi ❑ Ultraljud ben ❑ Buköversikt ❑ Ultraljud LGP
❑ DT Hjärna ❑ DT Buk ❑ DT Thorax ❑ DT Aorta ❑ DT Urografi

Övrig akut röntgenundersökning

Odlingar
❑ Blododling ❑ Urinodling ❑ NPH odling

Övrig akut odling

Allmänna ordinationer RSID

Hemgång

Diagnos	Utskrivande läkare i KLARTEXT	Provsvar ❑ Jag har sett provsvar på all akut provtagning

Uppföljning
❑ Ej planerad ❑ Primärvård ❑ Specialistmottagning ❑ Distriktssköterska ❑ Har avvikit

Meddelande till avdelningen

Inläggningsorsak	Inskrivande läkare i KLARTEXT	Per os ❑ Fasta ❑ Flyta fritt ❑ Klara drycker ❑ Normalkost

Preliminärbedömning

Provtagning på avdelningen

Röntgenundersökning eller annan undersökning på avdelningen

Monitoreringsnivå
❑ Uppkopplad på monitor
❑ Basala kontroller (ABCD) .... ggr per dygn
❑ Strokekontroller

Kontroller
❑ Telemetri ❑ Vätskelista
❑ Ischemiövervakning ❑ Urinmätning
❑ MIG ❑ Timdiures

Är överrapporterad till läkare

Omhändertagande enligt vårdprogram

Ny bedömning
Patienten skall bedömas av klockan

Op anmäld
❑ Nej ❑ Ja

Övrigt

Avd

Avdelning	Bakavdelning	Rapporterad till ssk	Rapporterad av ssk/läk	RSID

Värdesaker RSID
❑ Medföljer patienten ❑ Lämnat till anhörig ❑ Lämnat till avdelning ❑ Kläder sönderklippta

Fax från: +46 40 337038 25-11-10 16:56 Sid: 9

SKÅNE

Patientjournal KAMBER – Skåne

Ärendenummer: 100316-1621016-2-32910

Personnr: [redacted]

Namn: ahcmed

V136-79

Utfört datum: 2010-03-16	Larm: 20:26	Adress:
SOS Prio: 1	Kvittera: 20:26	
SOS Bedömn: Våld-misshandelSkottskadaFara fö vid busshållsplatsen	Framme: 20:30	
BP: Shell macken Nydala skjuten i axel, svimmfärdig, polisen är framme	Avtransport: 20:38	P.adr.:
	Avlämnat: 20:42	ID-kontroll: Nej
		Kön: Man
Hämtadr: professorsgatan, Malmö	Sträcka:	Ålder: 21 år Vikt:
Anhörig:		VARNING:
Radionummer: 132910	Förvarnat: Ja	PHAT: ,
Personal 1: 135661 2: 159142 3: 4:		Övrig resurs: Amb ssk Patrik

Allmäntillstånd vid ankomst: Starkt påverkat vid avlämnande:

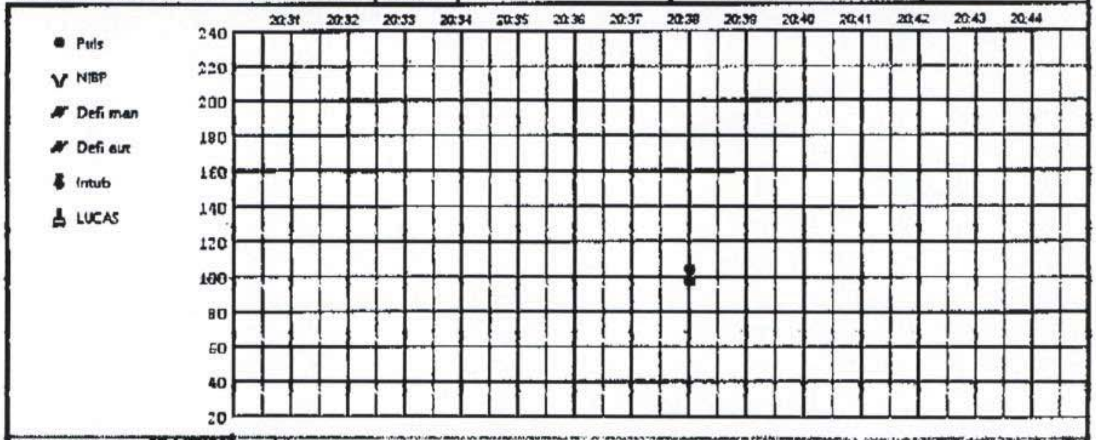

AF (andn)	
SAT (%)	98
EtCO2	
O2 (L/min)	15 L/min
RLS	
GCS	

Läkemedel:

1. Ringer-Acetat, 1.000 ml, I.V-> 20:35,, 159142

Behandlingar

Reservoarmask 15 L/min	159142	Intravenös infart höger arm	159142	Intravenös infart, övrigt 1,3	159142

Primär status: Fri luftväg, Opåverkad andning, Opåverkad cirkulation, Synliga yttre skador, Prio vid ankomst 1.

Preliminär bedömn.:

Sekundär bedömn./ Anteckningar

Aktuellt – Pat har suttit i sin bil när någon gått fram och skjutit honom på nära håll i baksidan av vänster axel. Vid vår ankomst till platsen har polisen lagt förband, enl dom finns inget utgångshål på framsidan. Lastar pat skyndsamt. Resp och cirk stabil under transport.Sjukdomshistoria – Tidigare frisk.

C – 20:38 Välfylld puls . 20:38 Radialispuls

Destination: UMAS Akut	Mottagen av: Tid:	Journal förd av: Sofie Randolf (159142)

Röntgen UMAS
Universitetssjukhuset MAS
205 02 Malmö

Tel: 123
Fax:

[redacted]

AL-HAMID, AHMED

[redacted]

Sida: 1 av: 1

V136-79

RÖNTGENSVAR

Rem. vårdavdelning eller mottagning
MAACIT SUS, Malmö Akutklin Akuten

SVARSMOTTAGARE:
MAACIT SUS, Malmö Akutklin Akuten

Remissnr: MATR00278386

Rem. läkare: Richard Fristedt Rem. datum: **2010-03-16**

Önskad undersökning
CT angio, trauma CT

Anamnes, kliniska data:
Önskad tid: frisk man skottskadad i vä axel, 1-2 kulor. Väsentligen bra andningsljud vä jmf hö. Två hål post vä, ett hårant. vä skuldra. Fin distalstatus. Tacksam CT.

Frågeställning:
kärlskada vä axel? kulor i thorax? pneumothorax vä?

Dikt. läkare: Strömbeck, öl teL: 38988, Anita Sign. datum: 2010-03-16 22:16 Sign. läkare: Strömbeck, öl teL: 38988, Anita

2010-03-16 MULTITRAUMA-CT FRÅN STRAX OVANFÖR JUGULUM TILL SYMFYSEN:

Ingen pneumothorax. Det finns glesa parenchymförändringar posteriort bilateralt. Inga tecken till blödning i mediastinum.
Ingen vätska i buken. Inga tecken till skador i bukens parenchymatösa organ.
Ingan påvisad skelettskada.
Patienten ligger snett därför är området kring vänster axel svårbedömt. Det finns en del subcutan luft i mjukdelarna posterolateralt i höjd med, strax ovan och strax nedom axelleden. Där finns även posterolateralt ökad täthet inom ett 1,5 x 2 cm stort område i den subcutana fettväven. I detta område föreligger misstanke om en liten huddefekt och det finns enstaka minimala högattenuerande strukturer med utseende av metalltäta främmande kroppar. Det finns också minimal mängd luft omedelbart i anslutning till caput humeri. Anteriort i höjd med caput humeri finns en obetydligt ökad täthet i den subcutana fettväven och enstaka minimala metalltäta strukturer. Generell volymsökning av muskulaturen kring axelleden. Inga påvisade stora metalltäta främmande kroppar. Inga tecken till ödem eller läckage eller hematom i fossa supra- respektive infraclavikularis.
Ej optimal artärfas men inga hållpunkter för kärlskada motsvarande arteria subclavia, arteria axillaris respektive proximalt inom överarmen.

[redacted]

Al-hamid, Ahmed
[redacted]

V136-79

2010-03-18 15:16 Journalanteckning

Händelsedat: 2010-03-18 15:16, Leg sjuksköterska, Cedergren, Marita Dok dat: 10-03-18, maritcngul
SIGNERAD: 10-03-18, maritcngul

Telefon Pat´s syster ringer, får även prata med pat själv. Pat blev skjuten i axeln i förrgår. Låg på sjukhus första natten och blev utskriven igår morse. Fått besked om dagliga omläggningar, pat dock mycket rädd och vågar ej gå ut. Undrar om det finns möjlighet till omläggning i hemmet.

Åtgärd Rådgör med verksamhetschef som avråder från att Hemsjukvården går hem till pat. Verksamhetschef rådgör med polis; Pat kan kontakta polisen och begära skydd när han ska ta sig till VC. Pat ombedes kontakta polis om det finns möjlighet att de kan hjälpa honom imorgon bitti. Ringer åter till pat om en stund för besked.

2010-03-18 16:22 Journalanteckning

Händelsedat: 2010-03-18 16:22, Leg sjuksköterska, Cedergren, Marita Dok dat: 10-03-18, maritcngul
SIGNERAD: 10-03-18, maritcngul

Anteckning Ringer åter till pat som nu pratat med polisen, de kan komma med pat till VC imorgon strax efter kl 08. Pat ombedes medtaga remissen från sjukhuset ang omläggningarna. Pat uppger att han känner sig rådd och funderar mycket, får rådet att kontakta Brottsofferjouren för stöd och hjälp.

2010-03-19 09:00 Journalanteckning

Händelsedat: 2010-03-19 09:00, Leg sjuksköterska, Andersson, Verica Dok dat: 10-03-19, vericangul

Anteckning Kommer med remiss från Akutmott. Akutcentrum Malmö dr. Ali G.
Skottskada vä. axel, kula in och ut . Tacksam för oml. dagligen. Förband solvalin, steril kompress, Abs förband , Omnifix (ej spola genom enl. läkare)
Pat. har fått antibiotika.

Bedömning Inga inf. tecken.Såret baktill på axel har vätskat lite.Lite rodnad runt om såret efter Omnifix.

Åtgärd Oml. enl. remissen. Smort med Cavilon över rodnaden.

Planering Tel. samtal med ssk Anders i hemsjukvården ang. oml. i helgen på söndag. Ssk kommer under dagen till V.C. och hämtar oml. material.

2010-03-19 14:18 Journalanteckning

Händelsedat: 2010-03-19 14:18, Leg sjuksköterska, Andersson, Verica Dok dat: 10-03-19, vericangul
SIGNERAD: 10-03-19, vericangul

Telefon Pat. informeras per tel. att ssk i hemsjukv. Anders kommer hem till honom på söndag och lägger om sår på vä. axel.

Planering Pat. kommer till V.C. 23/3 för oml.

2010-03-23 10:21 Journalanteckning

Händelsedat: 2010-03-23 10:21, Leg sjuksköterska, Bengtsson, Inger Dok dat: 10-03-23, ingerbngul
SIGNERAD: 10-03-23, ingerbngul

Anteckning Oml efter skottskada.

Bedömning Ett sår på vä sida av bröstet, torrt. 2 sår på ryggen nedanför vä axel. Ett torrt det andra

V136-79

smetigt.

Åtgärd *Vattentvätt
*Tegaderm+pad på bröstet
*Intrasitgel och Mepilex border på ryggen
*Irriterad av Omnifixen, smörjer med Betnovat.

Planering Tid för återbesök till MAS i em, åter hit 25/3.

2010-03-25 14:59 Journalanteckning

Händelsedat: 2010-03-25 14:59, Leg sjuksköterska, Bengtsson, Inger Dok dat: 10-03-25, ingerbngul
SIGNERAD: 10-03-25, ingerbngul

Anteckning Oml efter skottskada.

Bedömning Oförändrat sårstatus. Långt samtal om vad som har hänt honom, är dämpad och säger själv att han behöver prata med någon.

Åtgärd *Vattentvätt
*Tegaderm+pad på bröstet
*Intrasitgel och Mepilex border på ryggen

Planering Åter 26/3. Jag pratar med vår kurator. Här är 1 månads väntan på samtal. Hon hänvisar till Brottsofferjouren.Ringer och meddelar Ahmed detta samt lämnar tel.nr dit han kan ringa.

2010-03-26 13:39 Journalanteckning

Händelsedat: 2010-03-26 13:39, Leg sjuksköterska, Bengtsson, Inger Dok dat: 10-03-26, ingerbngul
SIGNERAD: 10-03-26, ingerbngul

Anteckning Oml efter skottskada.

Bedömning I läkning.

Åtgärd *Vattentvätt
*Cavilon runt sårkanterna.
*Intrasitgel och Mepilex border på ryggen
*Byter ej fbd på bröstet.

Planering Åter 29/3

2010-03-29 08:38 Journalanteckning

Händelsedat: 2010-03-29 08:38, Läkare, Fatah, Aqagul Dok dat: 10-04-20, lizagegul
SIGNERAD: 10-05-03, aqagufhgul

Kontaktorsak Sårskada.

Aktuellt Patient som fick skottskada för cirka 10 dagar sedan. Har varit inneliggande på sjukhus. Skottskada vänster axel. Ingen fraktur, inga övriga skador. Skotten träffat muskulaturen och mjukvävnad. Sköts här på VC hos ssk med omläggning. Ingen infektion. Har önskemål om sjukskrivning.

Allmäntillstånd Gott och opåverkat.

Lokalstatus Vänster axel: En sårskada framsida och två sårskador på baksidan av vänster axel.

Bed/åtg Sjukskrivning 3-4 veckor. Ny bedömning därefter.

Diagnos T01-P00 Sårskada

2010-03-29 08:54 Journalanteckning

Händelsedat: 2010-03-29 08:54, Leg sjuksköterska, Bengtsson, Inger Dok dat: 10-03-29, ingerbngul
SIGNERAD: 10-03-29, ingerbngul

Anteckning Oml efter skottskada.

Bedömning Torrt och fint på bröstet, ett sår på ryggen läkt det andra vätskar lite.

Åtgärd *Vattentvätt

V136-79

*Cavilon runt sårkanterna.
*Intrasitgel och Tegaderm+pad på ryggen
*Tegaderm+pad på bröstet.

Planering Bokar läkartid för sjukskrivning. Åter för oml 1/4

2010-04-01 15:27 Journalanteckning

Händelsedat: 2010-04-01 15:27, Leg sjuksköterska, Bengtsson, Inger Dok dat: 10-04-01, ingerbngul
SIGNERAD: 10-04-01, ingerbngul

Anteckning Oml efter skottskada.
Bedömning Endast ett sår kvar på ryggen, ej smetigt idag.
Åtgärd *Vattentvätt
*Cavilon runt sårkanterna
*Mepilex border
Planering Åter 7/4

2010-04-07 14:27 Journalanteckning

Händelsedat: 2010-04-07 14:27, Leg sjuksköterska, Bengtsson, Inger Dok dat: 10-04-07, ingerbngul
SIGNERAD: 10-04-07, ingerbngul

Avslutas. Såren helt läkta.

2010-05-06 11:01 Journalanteckning

Händelsedat: 2010-05-06 11:01, Leg sjuksköterska, Mohadjeri, Atossa Dok dat: 10-05-06, atossmigul
SIGNERAD: 10-05-06, atossmigul

Telefon Kontaktperson från brottsofferstöd ringer, önskar boka tid för vidare sjukskrivning för patienten då han fortfarande ej klarar att arbeta.
Åtgärd Ingen bokningsbar tid till Dr fatah som sjukskrev pat senast, bokar halvakut tid till Dr Sarwary

2010-05-07 08:25 Journalanteckning

Händelsedat: 2010-05-07 08:25, Spec i allmänmedicin, Sarwary, Mohamad Firdaus Dok dat: 10-05-24, elisalggul
SIGNERAD: 10-05-25, mohamsygul

Kontaktorsak Sjukskrivningsintyg p g a av att pat blev skottskadad. Lider nu av depressioner. Har tid i slutet av maj hos psykolog som samtalsstöd. Mycket rädd, vill inte komma ut. Inte heller har polisen fångat den som skjutit honom. Har frågor varför han blev skjuten eftersom han inte har problem med någon.
Allmäntillstånd Lite trött. Tar av överkroppskläder utan besvär.
Vä axel där pat blev skjuten har obehindrad rörelse, ingen palpationsömhet, rodnad eller svullnad.
Åtgärd Sjukskriver t o m sista maj 2010. Vidare sjukskrivningsintyg förlängning görs av psykiater på Foseivägen.
Diagnos F32--01 Depression

2010-05-31 09:00 Journalanteckning

Händelsedat: 2010-05-31 09:00, Spec i allmänmedicin, Sarwary, Mohamad Firdaus Dok dat: 10-05-31, elsiftgul
SIGNERAD: 10-06-05, mohamsygul

Kontaktorsak Sjukskrivningsintyg förlängning.

Pat som blev skottskadad och därefter blev sjukskriven både av Aquagul och mig. Enligt honom har hanvarit på Fosievägen hos psykiater för stödsamtal och efter några dagar säger psykologen till honom att han inte behöver ha psykologkontakt i stället kan

V13679

han kontakta vårdcentralen för vidare uppföljning.

Pat känner sig fortfarande deprimerad men lite bättre. Har inte något stort intresse för medicin mot ångest eller depression och säger att mediciner hjälper inte till. Enligt honom är han fortfarande lite rädd att gå ut. Blev informerad av socionom som heter Therese P. att hon skall ringa till Gullviksborgs vårdcentral och beställa en tid hos psykologen. Men vill inte ha tid hos kurator.

Allmäntillstånd Bra kontakt, vänlig men fortfarande lite tyst. Svarar på frågor som vanligt.

Åtgärd Efter diskussion med pat skall han arbeta 50% och 50% sjukskrivning t o m sista juni. Kontaktar idag igen socionom Therese och berättar att Gullviksborg har ingen psykolog samt efter lång diskussion får pat recept på Atarax 25 mg 1 tablett till natten.

Diagnos F439P01 Krisreaktion

2010-07-01 10:19 Journalanteckning

Händelsedat: 2010-07-01 10:19, Spec i allmänmedicin, Sarwary, Mohamad Firdaus Dok dat: 10-07-16, jorgebngul
SIGNERAD: 10-08-22, mohamsygul

Anteckning Brev/intyg från Sociala Resursförvaltningen, socialsekr Therese Jönsson, tfn 010-5614746. Sparas i pärm.

2010-07-01 10:19 Journalanteckning

Händelsedat: 2010-07-01 10:19, Spec i allmänmedicin, Sarwary, Mohamad Firdaus Dok dat: 10-08-04, jorgebngul
SIGNERAD: 10-08-22, mohamsygul

Anteckning Intyg från Malmö stad, stödcentrum. Sparas i pärm.

2010-07-05 11:41 Journalanteckning

Händelsedat: 2010-07-05 11:41, Leg sjuksköterska, Wihlney, Yvonne Monica Dok dat: 10-07-05, yvonnwygul
SIGNERAD: 10-07-05, yvonnwygul

Anteckning Behöver kompletterande intyg till FK ang sjukskrivning. har apper med sig från FK.

Åtgärd Lägger ärendet till Dr. MOS handlingarna ska enl pat vara inne den 8/7 annars förlorar han ersättningen.

2010-07-06 17:16 Journalanteckning

Händelsedat: 2010-07-06 17:16, Spec i allmänmedicin, Sarwary, Mohamad Firdaus Dok dat: 10-07-06, mohamsygul
SIGNERAD: 10-07-11, mohamsygul

Pat.som hade tid hos aqa den 26/4 för sjukintyg .Men aqa varsjuk.Önskar sjukintyg från 26/4 -tom 6/5.Eftersom pat fick ej sjukpenning från försäkringskassan. För intyg .

2010-07-13 11:26 Journalanteckning

Händelsedat: 2010-07-13 11:26, Leg sjuksköterska, Levau, Rebecca Dok dat: 10-07-13, rebecangul
SIGNERAD: 10-07-13, rebecangul

Kontaktorsak Pat kommer önskar samtala med Dr. M. Sarwary. Ang komplettering av sjukskrivning

Bedömning Telefontidbokas.

2010-07-15 08:11 Journalanteckning

Händelsedat: 2010-07-15 08:11, Spec i allmänmedicin, Sarwary, Mohamad Firdaus Dok dat: 10-07-15, miaemgul
SIGNERAD: 10-08-22, mohamsygul

Telefon Pat som fick skottskada och blev sjukskriven först av dr Fatah och därefter av mig.

V136-79

Pat.som hade tid hos aqa den 26/4 för sjukintyg. Men aqa var sjuk. Önskar sjukintyg från 26/4 -tom 6/5. Eftersom pat fick ej sjukpenning från försäkringskassan. Nu sitter pat åter igen hemma, inte ringt och beställt tid, inte längre sjukskriven. Beställde tfn-tid pga komplettering av sitt intyg och info att vi har skickat. Frågar pat om han är sjukskriven, svar nej. Om han har haft tid hos någon läkare, svar nej. Blir info via tfn om pat inte beställer en ny tid för bedömning får inte utskrivet sjukintyg pga att han sitter enbart hemma och kommer efter 1 mån eller ännu längre som inte kräver nån sjukintyg. Pat lovar ringa och beställa tid. Pat har varit hemma utan sjukskrivning i över 2 veckor utan något intyg inte heller ringt och beställt tid. Det blir svårt med sjukintyg.

2010-07-15 12:12 Journalanteckning

Händelsedat: 2010-07-15 12:12, Leg sjuksköterska, Levau, Rebecca Dok dat: 10-07-15, rebecangul
SIGNERAD: 10-07-15, rebecangul

Kontaktorsak Pat kommer önskar journalkopia från den 17/3 och framåt. Önskar hämta i reception på måndag.

Bedömning R/P lapp sekr.

2010-07-19 11:59 Journalanteckning

Händelsedat: 2010-07-19 11:59, Underläkare, Makhaeva, Roza Dok dat: 10-07-19, annikhrgul
SIGNERAD: 10-08-13, rozamagul

Anteckning JL-kopior önskas av pat från 030217 - 100715. Hämtas i receptionen på vårdcentralen.

2010-08-18 15:03 Journalanteckning

Händelsedat: 2010-08-18 15:03, Leg sjuksköterska, Wihlney, Yvonne Monica Dok dat: 10-08-18, yvonnwygul
SIGNERAD: 10-08-18, yvonnwygul

Telefon Terese Jönsson som arbetar på brottsofferstöd vill bli uppring av Dr. MOS.

Åtgärd Tel tid 20/8.

2010-08-20 07:27 Journalanteckning

Händelsedat: 2010-08-20 07:27, Spec i allmänmedicin, Sarwary, Mohamad Firdaus Dok dat: 10-09-01, elsiftgul
SIGNERAD: 10-09-06, mohamsygul

Teresa Johnsson som arbetar för brottsstöd vill att vi skall diskutera angående Ahmed Al-hameds sjukskrivningsintyg. Fick avslag igen från Försäkringskassan på grund av att det inte står där om hans arbetsfrömåga. Pat fick skottskada och blev sjukskriven. Sista sjukskrivnignsintyget blev inte godkänt av Försäkringskassan på grund av att där inte finns mer förklaring.

Åtgärd: Blev uppmanad att avslaget kan lämna över här på vårdcentralen och därefter kan man läsa vad som saknas och man kan fylla i detta.

Diagnos F32--01 Depression

2010-11-29 11:54 Journalanteckning

Händelsedat: 2010-11-29 11:54, Leg sjuksköterska, Wihlney, Yvonne Monica Dok dat: 10-11-29, yvonnwygul
SIGNERAD: 10-11-29, yvonnwygul

Telefon Pågår en utredning hos polisen ang skottskada av patienten. Polisen vill få utskrivet journalkopior from 18/3-10 och fram till dagens datum. Pat har gett polisen fullmakt för att begära ut journalkopiorna.

Åtgärd Polisen faxar hit fullmakten. I början av nästa vecka ringer de åter för att fråga om ärendet är klart.

V136-79

Polismyndigheten i Skåne
Polisområde Malmö
205 90 Malmö

Datum: 2010-11-24

Diarienr K-37707-10

V136-79

FULLMAKT

För Polismyndigheten i Skåne att från Skånes Universitetssjukhus/vårdcentral eller annan vårdinrättning utfå rättsintyg och/eller journalanteckningar rörande undersökning av undertecknad, vilken företagits på sjukhuset i anledning av

Brottsmisstanke: Försök till mord

Brottsdatum: 2010-03-16

Undertecknad är införstådd med innebörden av undersökningen/kroppsbesiktningen och medger att rättsintyg/journalanteckningar företes inför rätta.

Malmö den 24 / 11 - 2010

Ahmed Al-Hamid	Al-Hamid, AHMED f. [redacted]
Namnteckning	Fullständigt namn och personnummer

Egenhändig namnteckning bevittnas

497   61 83

Polismyndighet
Skåne

PM

Möte på Sdf samt läkarkontakt 16 mars

Signerad av

Signerad datum

Enhet
50UTR, Utredningssektion

Diarienr
1200-K37707-10

Uppgiftslämnare	Datum	Tid
Sjöman, David	2012-01-09	09:33

Beslag verkställt	Material för analys
Nej	Nej

Mottaget	Mottaget datum	Tid

Sätt på vilket uppgift lämnats

Upprättad av
David Sjöman

Uppgiften avser

Uppgift

I förhör med Ann Anderssson, Biståndshandläggare vid Västra Innerstadens SDF, framgår att hon och Peter har haft en rad kontakter gällande Peters rätt till LSS. Av hennes daganteckningar (se bilaga till förhör) finns en notering om att Peter varit på besök 2010-03-16 och att "ansökan om kontaktperson togs upp". I mailkorrespondens mellan Andersson och Mangs framgår att mötet är bokat till kl. 13.30, Västra Rönneholmsvägen 39a. För ytterligare detaljer, se förhör med Andersson.

Vidare framgår att Peter Mangs samma dag var i kontakt med psykiatriker Christina Olsson. Olsson var 2010 verksam som psykiatriker vid öppenvårdsmottagningen på Drottninggatan i Malmö. Se förhör med Olsson samt journalanteckningar (Region Skåne/Malmö Psykklin Akut, Telefonanteckning 100316).

Malmö den 9 januari 2012,

David Sjöman

Beslagsprotokoll

Polismyndighet
Skåne
Verkställande enhet
05SÖDER, Npo Malmö Söder
Handläggande enhet
50UTR, Utredningssektion

2010-1200-BG3306

Signerat av

Signerat datum

Diarienummer
1200-K37707-10

Misstänkt person	
Plats för verkställan Al-Hamid, Ahmed Umas, akutintaget , Umas, akutintaget , Malmö	**Datum och klockslag för verkställighet** 2010-03-16 21:15
Beslutat av Svensson, Charlotte, Polisinspektör	**Verkställt av** Johansson, Matilda, Polisassistent
Ändamål med åtgärden • Kan antagas ha betydelse för utredningen av brott	**Brott** 0308 - Mordförsök (med användning av skjutvapen mot man)
Domstol för överklagan Malmö tingsrätt	**Beslag taget från** Al-Hamid, Ahmed

Föremålspunkter

Föremål	Platsbeskrivning	Status
2010-1200-BG3306-1 T-shirt (1 st) Fabrikat : Puma — Färg : brun Anteckningar: Målsägaren bar den på sig vid tillfället för skjutningen	Bars av målsägaren	Fastställd Anspråkstagare 0 st.
2010-1200-BG3306-2 Träningsbyxa (1 st) Fabrikat : SOC — Färg : svart	Bars av målsägaren	Fastställd Anspråkstagare 0 st.
2010-1200-BG3306-3 Strumpor (2 st) Färg : vit	bars av målsägaren	Fastställd Anspråkstagare 0 st.
2010-1200-BG3306-4 Skor (2 st) Fabrikat : adidas — Typ : gymnastiksko Färg : vit med blåa ränder	bars av målsägaren	Fastställd Anspråkstagare 0 st.

Beslagsprotokoll

Polismyndighet
Skåne
Verkställande enhet
05SÖDER, Npo Malmö Söder
Handläggande enhet
50UTR, Utredningssektion

2010-1200-BG3306

Signerat av

Signerat datum

Diarienummer
1200-K37707-10

Föremålspunkter

Föremål	Platsbeskrivning	Status
2010-1200-BG3306-5 Tröja (1 st)	bars av målsägaren	Fastställd Anspråkstagare 0 st.
Fabrikat : Puma	Färg : Röd	
2010-1200-BG3306-6 förband (1 st)	Sattes på målsägaren av polis på plats. Togs av inne på sjukhuset av sjukhuspersonal.	Fastställd Anspråkstagare 0 st.
Fabrikat : dauer	Typ : elastisk binda	

Beslagsprotokoll

2010-1200-BG3313

Polismyndighet
Skåne

Verkställande enhet
05ÖSTER, Npo Malmö Öster

Handläggande enhet
50UTR, Utredningssektion

Signerat av

Signerat datum

Diarienummer
1200-K37707-10

Misstänkt person	
Plats för verkställan Professorsgatan 10 B , Professorsgatan 10 B , Malmö	Datum och klockslag för verkställighet 2010-03-17 22:25
Beslutat av Svensson, Charlotte, Polisinspektör	Verkställt av Peters, Mattias, Polisassistent
Ändamål med åtgärden • Kan antagas ha betydelse för utredningen av brott	Brott 0308 - Mordförsök (med användning av skjutvapen mot man)
Domstol för överklagan Malmö tingsrätt	Beslag taget från Kan ej anges

Föremålspunkter

2010-1200-BG3313-1
Personbil (1 st)

Platsbeskrivning
Stod på parkeringen vid Professorsgatan 10 B.

Status
Utlämnad

Anspråkstagare
1 st.

Typ av skylt :	Normal svensk skylt	Registreringsnummer :	Snc397
Tillgripen :	Nej	Typ av fordon :	PB
Nationalitet :	Sverige	Fabrikat/modell :	BMW
Chassinummer :	WBABM31050EZ66468	Färg :	Svart
Efterlyst i EF :	Nej	Bärgas :	Ja
Uppställningsplats :	Lundavägen 56, Tekniska		
Anteckningar:	Bärgad för teknisk undersökning.		

Beslagsprotokoll

Polismyndighet
Skåne

Verkställande enhet
05ÖSTER, Npo Malmö Öster

Handläggande enhet
50UTR, Utredningssektion

2010-1200-BG3314

Signerat av

Signerat datum

Diarienummer
1200-K37707-10

Misstänkt person	
Plats för verkställan SNC397 , Professorsgatan, Malmö , Professorsgatan, Malmö , Se platsangivelse	Datum och klockslag för verkställighet 2010-03-16 22:25
Beslutat av Svensson, Charlotte, Polisinspektör	Verkställt av Peters, Mattias, Polisassistent Nyström, Fredrik, Polisassistent
Ändamål med åtgärden • Kan antagas ha betydelse för utredningen av brott	Brott 0308 - Försök till mord (med användning av skjutvapen mot man)
Domstol för överklagan Malmö tingsrätt	Beslag taget från Kan ej anges

Föremålspunkter

	Platsbeskrivning	Status
2010-1200-BG3314-1 Mobiltelefon (1 st)	Låg på golvet passagerarsidan fram i pb SNC397.	Utlämnad Anspråkstagare 1 st.
Fabrikat : Sony Ericsson	Färg : Svart	

Beslagsprotokoll

2010-1200-BG3350

Polismyndighet
Skåne

Verkställande enhet
05SPAN, Spaningsrotel

Handläggande enhet
50UTR, Utredningssektion

Signerat av

Signerat datum

Diarienummer
1200-K37707-10

Misstänkt person	
Plats för verkställan Kriminalroteln, rum A506 , Kriminalroteln, rum A506 , Malmö	Datum och klockslag för verkställighet 2010-03-17 16:00
Beslutat av Olsson, Björn, Kriminalinspektör	Verkställt av Malmborg, Anders, Kriminalinspektör
Ändamål med åtgärden • Kan antagas ha betydelse för utredningen av brott	Brott 0308 - Försök till mord
Domstol för överklagan Malmö tingsrätt	Beslag taget från Kan ej anges

Föremålspunkter

	Platsbeskrivning	Status
2010-1200-BG3350-1 Mobiltelefon (1 st)	Överlämnad av målsägande i samband med förhör.	Utlämnad Anspråkstagare 1 st.

Fabrikat : Sony Ericsson
Färg : Svart
Telefonnummer : 0760856242

Beslagsprotokoll

Polismyndighet
Skåne

Verkställande enhet
50TEKKR, LK Teknisk rotel Kristianstad

Handläggande enhet
50UTR, Utredningssektion

2010-1200-BG3383

Signerat av

Signerat datum

Diarienummer
1200-K37707-10

Misstänkt person	
Plats för verkställan Parkeringsplats Professorsgatan 10B, Malmö , Parkeringsplats Professorsgatan 10B, Malmö , Se platsangivelse	Datum och klockslag för verkställighet 2010-03-18 23:00
Beslutat av Stenling, Daniel, Polisinspektör	Verkställt av Sedin, Alf, Inspektör
Ändamål med åtgärden • Kan antagas ha betydelse för utredningen av brott	Brott 0308 - Försök till mord
Domstol för överklagan Malmö tingsrätt	Beslag taget från Kan ej anges

Föremålspunkter	Platsbeskrivning	Status
2010-1200-BG3383-1 Patronhylsa (1 st) Typ : Kulammunition	Anträffad på parkeringsplast Professorsgatan 10B, Malmö	Fastställd Anspråkstagare 0 st.
2010-1200-BG3383-2 Patronhylsa (1 st) Typ : Kulammunition	Anträffad på parkeringsplats Professorsgatan 10B, Malmö	Fastställd Anspråkstagare 0 st.
2010-1200-BG3383-3 Patronhylsa (1 st) Typ : Kulammunition	Anträffad på parkeringsplats Professorsgatan 10B, Malmö	Fastställd Anspråkstagare 0 st.
2010-1200-BG3383-4 Patronhylsa (1 st) Typ : Kulammunition	Anträffad på parkeringsplats Professorsgatan 10B, Malmö	Fastställd Anspråkstagare 0 st.

Beslagsprotokoll

2010-1200-BG3383

Polismyndighet
Skåne

Verkställande enhet
50TEKKR, LK Teknisk rotel Kristianstad

Handläggande enhet
50UTR, Utredningssektion

Signerat av

Signerat datum

Diarienummer
1200-K37707-10

Föremålspunkter		
2010-1200-BG3383-5 Patronhylsa (1 st) Typ : Kulammunition	Platsbeskrivning Anträffad på parkeringsplats Professorsgatan 10B, Malmö	Status Fastställd Anspråkstagare 0 st.

Beslagsprotokoll

2010-1200-BG3388

Polismyndighet
Skåne
Verkställande enhet
50TEKKR, LK Teknisk rotel Kristianstad
Handläggande enhet
50UTR, Utredningssektion

Signerat av

Signerat datum

Diarienummer
1200-K37707-10

Misstänkt person	
Plats för verkställan SNC 397 , Tekniskans undersökningsgarage, Malmö , Tekniskans undersökningsgarage, Malmö , Se platsangivelse	Datum och klockslag för verkställighet 2010-03-17 14:00
Beslutat av Sedin, Alf, Inspektör Beslutsgrund Verkställd enligt RB 27:4	Verkställt av Ottosson, Anders, Inspektör Sedin, Alf, Inspektör
Ändamål med åtgärden • Kan antagas ha betydelse för utredningen av brott	Brott 0308 - Försök till mord
Domstol för överklagan Malmö tingsrätt	Beslag taget från Kan ej anges

Föremålspunkter

2010-1200-BG3388-1 Kula, kopparfragment (1 st)	Platsbeskrivning Låg på golvet vid höger baksäte i pb SNC397	Status Fastställd Anspråkstagare 0 st.
2010-1200-BG3388-2 Kula, blymaterial (1 st)	Platsbeskrivning Låg i baksätet höger sida i pb SNC 397	Status Fastställd Anspråkstagare 0 st.
2010-1200-BG3388-3 Kula, koppar/bly (1 st)	Platsbeskrivning Anträffad i vänster framdörr, dörrens klädsel på insidan i pb SNC 397	Status Fastställd Anspråkstagare 0 st.
2010-1200-BG3388-4 Kula, koppar/bly (1 st) Typ : Kulammunition	Platsbeskrivning Anträffad i taklisten över vänster sidas bakfönster på pb SNC 397	Status Fastställd Anspråkstagare 0 st.

Beslagsprotokoll

Polismyndighet
Skåne

Verkställande enhet
50TEKKR, LK Teknisk rotel Kristianstad

Handläggande enhet
50UTR, Utredningssektion

2010-1200-BG3388

Signerat av

Signerat datum

Diarienummer
1200-K37707-10

Föremålspunkter	Platsbeskrivning	Status
2010-1200-BG3388-5 Kula, kopparmanteln (1 st)	Anträffad i ryggstödet höger framstol med riktning mot förarstolen i pb SNC397	Fastställd Anspråkstagare 0 st.

Sakkunnigutlåtande

Datum	Vårt diarienummer
2010-03-30	2010004104
Ert datum	Er beteckning
2010-03-23	1200-K37707-10

Polismyndigheten Skåne
LKTEKKR
Alf Sedin
Kristianstad, Tekniska Roteln
205 90 MALMÖ

GW kopia till:
Ulla Persson
Michael Kemvik
Anders Meier

Uppdragsgivare

Polismyndigheten Skåne. Kristianstad

Materialförteckning

Av materialförteckningen framgår även använd metodik.

Undersökningsmaterial

Beteckning	*Materialbeskrivning*
M/2535-10/G001	Patronhylsa, märkt Luger CBC, kaliber 9 mm - Anträffad på parkeringsplats Professorsgatan 10B, Malmö. Beslagsnr: 2010-1200-BG3383-1. Uppdragsgivarens beteckning: M/2535-10/G001. SKL:s materialnr: 201000410401. Metodik: KT-SF18*
M/2535-10/G002	Patronhylsa, märkt Luger CBC, kaliber 9 mm - Anträffad på parkeringsplats Professorsgatan 10B, Malmö. Beslagsnr: 2010-1200-BG3383-2. Uppdragsgivarens beteckning: M/2535-10/G002. SKL:s materialnr: 201000410402. Metodik: KT-SF18*
M/2535-10/G003	Patronhylsa, märkt Luger SK, kaliber 9 mm - Anträffad på parkeringsplats Professorsgatan 10B, Malmö. Beslagsnr: 2010-1200-BG3383-3. Uppdragsgivarens beteckning: M/2535-10/G003. SKL:s materialnr: 201000410403. Metodik: KT-SF18*
M/2535-10/G004	Patronhylsa, märkt Luger CBC, kaliber 9 mm - Anträffad på parkeringsplats Professorsgatan 10B, Malmö. Beslagsnr: 2010-1200-BG3383-4. Uppdragsgivarens beteckning: M/2535-10/G004. SKL:s materialnr: 201000410404. Metodik: KT-SF18*

Datum	Vårt diarienummer
2010-03-30	2010004104
Ert datum	Er beteckning
2010-03-23	1200-K37707-10

M/2535-10/G005	Patronhylsa, märkt Luger SK, kaliber 9 mm - Anträffad på parkeringsplats Professorsgatan 10B, Malmö. Beslagsnr: 2010-1200-BG3383-5. Uppdragsgivarens beteckning: M/2535-10/G005. SKL:s materialnr: 201000410405. Metodik: KT-SF18*

* Standardförfarande (SF) och metoder (M) ingår i laboratoriets ackreditering enligt ISO/IEC 17025. För information om kortkoder för använda standardförfaranden och metoder hänvisas till IntraPolis eller SKL:s hemsida på Internet. Önskas mer information kontakta ärendeansvarig.

Ändamål

Ändamålet är att registrera patronhylsorna M/2535-10/G001 - M/2535-10/G005 enligt anvisningarna i **FAP 446-1**.

Undersökning och slutsats

Patronhylsorna M/2535-10/G001 - M/2535-10/G005 härrör från patroner i kaliber 9 mm P (P = Parabellum). Tre av patronhylsorna är av märket COMPANHIA BRASILEIRA DE CARTUCHOS (CBC) och två av patronhylsorna är av märket SCHÖNEBECK (SK). Patronhylsorna M/2535-10/G001 - M/2535-10/G005 jämfördes sinsemellan i mikroskop. Härvid iakttogs goda överensstämmelser beträffande förekommande spårdetaljer. Detta tyder på att patronhylsorna M/2535-10/G001 - M/2535-10/G005 har avlossats i samma vapen.

Patronhylsorna M/2535-10/G001 - M/2535-10/G005 jämfördes med material registrerat i **IBIS** och enligt anvisningarna i **FAP 446-1**. Vid jämförelse mellan patronhylsorna M/2535-10/G001 - M/2535-10/G005 och patronhylsor insända från polismyndigheten i Skåne i ärende 1200-K171478-09, 1200-K163215-09 samt 1200-K208827-09 iakttogs entydigt sammanbindande överensstämmelser beträffande förekommande spårdetaljer.

Resultaten talar med visshet för att patronhylsorna M/2535-10/G001 - M/2535-10/G005 har avlossats i samma vapen som patronhylsor inskickade från polismyndigheten i Skåne i ärende 1200-K171478-09 (SKL dnr 2009016662, löpnr 3882), 1200-K163215-09 (SKL dnr 2009015650, löpnr 3892) och 1200-K208827-09 (SKL dnr 2010000075, löpnr 3917), *(Grad +4)*.

För information om slutsatser, se sista sidan.

Sakkunnigutlåtande

Datum	Vårt diarienummer
2010-03-30	2010004104
Ert datum	Er beteckning
2010-03-23	1200-K37707-10

Handläggning

Undersökningen har utförts av förste forensikern Johan Dahlqvist och forensikern Jeanette Henriksson.

Frågor beträffande undersökningen och eventuell kallelse till rättegång ställs i första hand till förste forensikern Johan Dahlqvist (ärendeansvarig/ansvarig handläggare), direkttelefon 013-24 14 22.

Materialhantering

Patronhylsorna M/2535-10/G001 - M/2535-10/G005 förvaras vid SKL (löpnr 3955). Såvida inte uppdragsgivaren meddelar annat jämförs materialet högst **25 år** med annat material som insänds enligt anvisningarna i **FAP 446-1**. Därefter sker jämförelse endast på begäran.

Johan Dahlqvist
Förste forensiker

Vid återgivande av denna redovisning ska detta i normalfallet göras i sin helhet. Om utdrag ur redovisningen återges i annat dokument ska detta följas av en tydlig hänvisning till ursprungsdokumentet.

FAP 446-1. Föreskrifter utfärdade av rikspolisstyrelsen om central registrering av vapen, patroner, kulor och patronhylsor som påträffats i samband med brott eller brottsutredning i Sverige.

IBIS är en gemensam databas för Sverige, Norge och Danmark där spår i kulor och patronhylsor jämförs med material, som tillvaratagits i samband med brottsutredningar.

Statens kriminaltekniska laboratorium - SKL
581 94 Linköping • Tel 013-24 14 00 vx • Fax 013-14 57 15 • E-post skl@skl.polisen.se

1521
ISO/IEC 17025

Utlåtandeskala

Ett sakkunnigutlåtande från SKL är en redovisning av de resultat som erhålls vid en undersökning. Resultaten har prövats dels gentemot den hypotes (antagande) som ligger till grund för frågeställningen under rubriken "Ändamål ", dels gentemot andra aktuella hypoteser. Undersökarnas värdering av dessa resultat redovisas som graderade slutsatser enligt nedanstående utlåtandeskala.

I de fall undersökarna kan fastställa ett faktum används andra uttryckssätt såsom "är", "är inte" eller "kan uteslutas att".

Grad +4	Resultaten talar med visshet för att... *Möjligheten att erhålla dessa resultat om någon annan hypotes är sann bedöms i praktiken som utesluten.*
Grad +3	Resultaten talar starkt för att... *Möjligheten att erhålla dessa resultat om någon annan hypotes är sann bedöms som mycket liten.*
Grad +2	Resultaten talar för att... *Möjligheten att erhålla dessa resultat om någon annan hypotes är sann bedöms som liten.*
Grad +1	Resultaten talar i någon mån för att... *De erhållna resultaten ger ett något större stöd för den uppställda hypotesen än för andra aktuella hypoteser.*
Grad 0	Frågan om ... lämnas öppen *De erhållna resultaten ger inte mer stöd åt vare sig den uppställda hypotesen eller andra aktuella hypoteser.*
Grad -1	Resultaten talar i någon mån för att ...inte... *De erhållna resultaten ger ett något mindre stöd för den uppställda hypotesen än för andra aktuella hypoteser.*
Grad -2	Resultaten talar för att...inte... *Möjligheten att erhålla dessa resultat om den uppställda hypotesen är sann bedöms som liten.*
Grad -3	Resultaten talar starkt för att...inte... *Möjligheten att erhålla dessa resultat om den uppställda hypotesen är sann bedöms som mycket liten.*
Grad -4	Resultaten talar med visshet för att...inte... *Möjligheten att erhålla dessa resultat om den uppställda hypotesen är sann bedöms i praktiken som utesluten.*

Statens kriminaltekniska laboratorium - SKL
581 94 Linköping • Tel 013-24 14 00 vx • Fax 013-14 57 15 • E-post skl@skl.polisen.se

SWEDAC ACKREDITERING 1521 ISO/IEC 17025

D158-1

Sakkunnigutlåtande

Datum	Vårt diarienummer
2011-09-14	2010015085
Ert datum	Er beteckning
2010-10-13	1200-K37707-10

Polismyndigheten Skåne
Hans-Inge Johansson
205 90 MALMÖ

Uppdragsgivare

Polismyndigheten Skåne. Malmö

Allmän information om SKL:s sakkunnigutlåtanden

Återgivande av sakkunnigutlåtande

Vid återgivande av denna redovisning ska detta i normalfallet göras i sin helhet. Om utdrag ur redovisningen återges i annat dokument ska detta följas av en tydlig hänvisning till ursprungsdokumentet.

Standardförfarande och metoder

Standardförfarande (SF) och metoder (M) markerade med asterisk * ingår i laboratoriets ackreditering enligt ISO/IEC 17025. För förklaring av kortkoderna för använda standardförfaranden och metoder hänvisas till laboratoriets hemsida på IntraPolis eller Internet. Önskas mer information kontakta ärendeansvarig.

Utlåtandeskala

För information om utlåtandeskalan, se sista sidan.

SWEDAC ACKREDITERING
1521
ISO/IEC 17025

D 158-1

Sakkunnigutlåtande

Datum	Vårt diarienummer
2011-09-14	2010015085
Ert datum	Er beteckning
2010-10-13	1200-K37707-10

Material, metodik och materialhantering

Beteckning	Undersökningsmaterial
M/2535-10/G006	**Kula, kopparfragment - Anträffat på govet vid höger baksäte i pb SNC397** Beslagsnr: 2010-1200-BG3388-1 Uppdragsgivarens beteckning: M/2535-10/G006 SKL:s materialnr: 201001508501 Materialhantering: Materialet återgår i särskild försändelse Metodik: KT-SF17*
M/2535-10/G007	**Kula, blymaterial - Anträffat i baksäte höger sida i pb SNC397** Beslagsnr: 2010-1200-BG3388-2 Uppdragsgivarens beteckning: M/2535-10/G007 SKL:s materialnr: 201001508502 Materialhantering: Materialet återgår i särskild försändelse Metodik: KT-SF17*
M/2535-10/G008	**Kula, Koppar-/blymaterial - Anträffat i i vänster framdörr, i dörrens klädsel på insidan i pb SNC397** Beslagsnr: 2010-1200-BG3388-3 Uppdragsgivarens beteckning: M/2535-10/G008 SKL:s materialnr: 201001508503 Materialhantering: Materialet återgår i särskild försändelse Metodik: KT-SF17*
M/2535-10/G009	**Kula, Koppar-/blymaterial - Anträffat i taklisten över vänster sidas bakfönster på pb SNC397 utsida** Beslagsnr: 2010-1200-BG3388-4 Uppdragsgivarens beteckning: M/2535-10/G009 SKL:s materialnr: 201001508504 Materialhantering: Materialet återgår i särskild försändelse Metodik: KT-SF17*
M/2535-10/G010	**Kula, kopparmantel i två delar - Anträffat i ryggstödet höger framstol med riktning mot förarstolen i pb SNC397** Beslagsnr: 2010-1200-BG3388-5 Uppdragsgivarens beteckning: M/2535-10/G010 SKL:s materialnr: 201001508505 Materialhantering: Materialet återgår i särskild försändelse Metodik: KT-SF17*

SWEDAC ACKREDITERING 1521 ISO/IEC 17025

D158-1

Sakkunnigutlåtande

Datum	Vårt diarienummer
2011-09-14	2010015085
Ert datum	Er beteckning
2010-10-13	1200-K37707-10

Ändamål

Ändamålet är att registrera kulmaterialet M/2535-10/G006 – M/2535-10/G010 enligt anvisningarna i FAP 446-1.

Undersökningsrelaterad information

FAP 446-1 är föreskrifter utfärdade av rikspolisstyrelsen om central registrering av vapen, patroner, kulor och patronhylsor som påträffats i samband med brott eller brottsutredning i Sverige.

Undersökning

Materialet M/2535-10/G006 är ett metallfragment av till synes koppar. Fragmentet skulle kunna vara en täckbricka av det slag som förekommer hos vissa kulor. Fragmentet är inte användbart för en individualiserande mikroskopjämförelse.

Materialet M/2535-10/G007 är av till synes bly och förefaller vara en deformerad blykärna till en kula. Fragmentet är inte användbart för en individualiserande mikroskopjämförelse.

Kulorna M/2535-10/G008 och M/2535-10/G009 utgörs av deformerade helmantelkulor, av allt att döma i kaliber 9 mm. I kulornas mantelyta finns märken som tyder på att de utskjutits ur ett piplopp med s k polygonräffling. Kulorna jämfördes i mikroskop med varandra. Härvid iakttogs starkt sammanbindande överensstämmelser beträffande förekommande spårdetaljer. Kulorna jämfördes också med kulor som tillvaratagits i samband med provskjutningen av pistolen M/8696-09/G062, pipan M/8696-09/G122 och pipan M/8696-09/G123 i ärende 1200-K163215-09 (SKL dnr 2010016573). Härvid iakttogs tämligen starkt sammanbindande överensstämmelser beträffande förekommande spårdetaljer mellan kulan M/2535-10/G008 och kulor utskjutna ur den X-märkta pipa som sitter i pistolen M/8696-09/G062.

Kulmaterialet M/2535-10/G010 utgörs av två mantelfragment av tills synes helmantelkulor. I fragmentens yta finns märken som tyder på att de utskjutits ur ett piplopp med s k polygonräffling. Fragmenten jämfördes i mikroskop med kulorna M/2535-10/G008 och M/2535-10/G009. Härvid iakttogs svagt sammanbindande överensstämmelser beträffande förekommande spårdetaljer mellan det större av fragmenten M/2535-10/G010 och kulorna M/2535-10/G008 och M/2535-10/G009.

Statens kriminaltekniska laboratorium - SKL
581 94 Linköping • Tel 010-562 80 00 vx • Fax 013-14 57 15 • E-post skl@skl.polisen.se

1521
ISO/IEC 17025

D158-1

Sakkunnigutlåtande

Datum	Vårt diarienummer
2011-09-14	2010015085
Ert datum	Er beteckning
2010-10-13	1200-K37707-10

Slutsats

Resultaten talar tämligen starkt för att kulorna M/2535-10/G008 och M/2535-10/G009 har utskjutits ur den X-märkta pipa som sitter i pistolen M/8696-09/G062 i ärende 1200-K163215-09 (*Grad +2*).

Resultaten talar i någon mån för att ett av mantelfragmenten M/2535-10/G010 har utskjutits ur den X-märkta pipa som sitter i pistolen M/8696-09/G062 i ärende 1200-K163215-09 (*Grad +1*).

Handläggning

Undersökning	Handläggare
Registrering enligt FAP 446-1	forensiske generalisten Stefan Pettersson (ansvarig handläggare) förste forensikern Johan Dahlqvist forensikern Malin Bentzer

Frågor riktas i första hand till forensiske generalisten Stefan Pettersson (ärendeansvarig), direkttelefon 010-562 82 63. Eventuell kallelse till rättegång ställs till den ansvarige handläggaren för berörd undersökningstyp.

Stefan Pettersson
Forensisk generalist

SWEDAC ACKREDITERING
1521
ISO/IEC 17025

D158-1

Sakkunnigutlåtande

Datum	Vårt diarienummer
2011-09-14	2010015085
Ert datum	Er beteckning
2010-10-13	1200-K37707-10

Utlåtandeskala

Ett sakkunnigutlåtande från SKL är en redovisning av de resultat som erhålls vid en undersökning. Resultaten har prövats dels gentemot den hypotes (antagande) som ligger till grund för frågeställningen under rubriken "Ändamål", dels gentemot andra aktuella hypoteser. Undersökarnas värdering av dessa resultat redovisas som graderade slutsatser enligt nedanstående utlåtandeskala. Utlåtandeskalan är utarbetad för och kopplad till SKL:s resultatvärdering som baseras på det logiska synsättet, för mer information se http://www.skl.polisen.se/Utlatandeskala.

I de fall undersökarna kan fastställa ett faktum används andra uttryckssätt såsom "är", "är inte" eller "kan uteslutas att".

Grad +4 Resultaten talar extremt starkt för att ...
Möjligheten att erhålla dessa resultat om någon annan hypotes är sann bedöms i praktiken som utesluten.

Grad +3 Resultaten talar starkt för att ...
Möjligheten att erhålla dessa resultat om någon annan hypotes är sann bedöms som mycket liten.

Grad +2 Resultaten talar för att ...
Möjligheten att erhålla dessa resultat om någon annan hypotes är sann bedöms som liten.

Grad +1 Resultaten talar i någon mån för att ...
De erhållna resultaten ger ett något större stöd för den uppställda hypotesen än för andra aktuella hypoteser.

Grad 0 Resultaten talar varken för eller emot att ...
De erhållna resultaten ger inte mer stöd åt vare sig den uppställda hypotesen eller andra aktuella hypoteser.

Grad -1 Resultaten talar i någon mån för att ... inte ...
De erhållna resultaten ger ett något mindre stöd för den uppställda hypotesen än för andra aktuella hypoteser.

Grad -2 Resultaten talar för att ... inte ...
Möjligheten att erhålla dessa resultat om den uppställda hypotesen är sann bedöms som liten.

Grad -3 Resultaten talar starkt för att ... inte ...
Möjligheten att erhålla dessa resultat om den uppställda hypotesen är sann bedöms som mycket liten.

Grad -4 Resultaten talar extremt starkt för att ... inte ...
Möjligheten att erhålla dessa resultat om den uppställda hypotesen är sann bedöms i praktiken som utesluten.

Statens kriminaltekniska laboratorium - SKL
581 94 Linköping • Tel 010-562 80 00 vx • Fax 013-14 57 15 • E-post skl@skl.polisen.se

SWEDAC ACKREDITERING 1521 ISO/IEC 17025

Bilaga - Skäligen misstänkt

Polismyndighet
Skåne

Enhet	Diarienr
50UTR, Utredningssektion	1200-K37707-10
Skäligen misstänkt person	Personnr
Mangs, Johan Peter	19720304-2770

Misstankeuppgift

Brottsmisstankenr		Diarienr
120010513879		1200-K37707-10
Brottskod	Brottsbeskrivning	
0308	Försök till mord	
Beslutsdatum	Beslutsfattare	
2010-11-06	Wollstad, Solveig	

Personalia och dagsbotsuppgift

Utskriftsdatum
2012-03-06

Namn
Mangs, Johan Peter

Personnummer
19720304-2770

Tilltalsnamn
Peter

Kallas för

Öknamn

Medborgarskapsland
Sverige

Adress
Korsörvägen 16 B,2 VÅN
217 47 Malmö

Telefonnr

Folkbokföringsort
Malmö

Föräldrars/Vårdnadshavares namn och adress (beträffande den som inte fyllt 20 år)

Utbildning

Yrke

Arbetsgivare

Telefonnr

Anställning (nuvarande och tidigare)

Arbetsförhet och hälsotillstånd

Kompletterande uppgifter

Uppgiven inkomst

Bidrag

Civilstånd
Ogift

Maka/make/sambos inkomst

Hemmavarande barn under 18 år

Försörjningsplikt

Skulder

Förmögenhet

Kontroll utförd

Taxerad inkomst
161000

Taxeringsår
2009

Maka/make/sambos taxerade inkomst

Taxeringskontroll utförd av

Datum
- -